

致遠管理學院

九十七學年度

(自九十七年八月一日起至九十八年七月三十一日止)

預 算 書

目 錄

<u>項 目</u>	<u>頁 次</u>
一、 預算編製原則.....	第 1 頁
二、 預算說明書.....	第 2 頁
三、 收支餘絀預計表.....	第 3 頁
四、 預計固定資產及無形資產變動表.....	第 4 頁
五、 增置重要固定資產預計表.....	第 5 頁
六、 借入款變動表.....	第 6 頁
七、 收入預算明細表.....	第 7 頁
八、 支出預算明細表.....	第 8 頁
九、 收入預算明細預估說明.....	第 9 頁
十、 支出預算明細預估說明.....	第 11 頁
十一、 97 學年度預算書附件.....	第 12 頁
(一)97 學年度預估註冊學生人數表.....	第 13 頁
(二)97 學年度學雜費收費標準表.....	第 17 頁
(三)行政及學術組織系統表.....	第 18 頁
(四)重要校務計劃.....	第 19 頁

預算編製原則

- 1、 依公私立大學校院學雜費彈性方案規定，「行政管理」、「教學研究訓輔(含實際用於教學圖儀設備及博物)」、及「學生獎助學金(不含政府補助)」三項支出總額不低於學雜費收入。或「行政管理」、「教學研究訓輔」、及「學生獎助學金(不含政府補助)」三項支出總額不低於學雜費收入百分之八十。本校預算編製採用上述三項支出總額不低於學雜費收入百分之八十。
- 2、 行政院發布「教育文化公益慈善機關或團體免納所得稅適用標準」第二條第一項第八款規定，用於其創始目的有關活動支出，不低於基金每年孳息及其他經常性收入百分之七十。
- 3、 依大學院校學生就學補助原則，各校應於本年度學雜費收入總額提撥百分之三經費作為辦理學生就學補助，私立學校每學年度至少應執行百分之八十額度。
- 4、 依各單位需求反映編製預算。
- 5、 本校九十七至九十九學年度校務發展計劃書

致遠管理學院
預算說明書
中華民國九十七學年度

一. 學校組織及職掌

本校行政及學術單位組織系統表，如附件(三)。

二. 重要校務計畫

本校校務計畫簡述如附件(四)。

三. 收入預算說明：

九十七學年度收入總數 651,431,963 元。各項金額如下：

1. 學雜費收入：466,614,262 元。
2. 推廣教育收入：8,844,400 元。
3. 建教合作收入：23,000,000 元。
4. 補助及捐贈收入：68,628,401 元。
5. 附屬機構收益：19,103,900 元。(蓮潭國際文教會館預估收益)
6. 財務收入：3,410,000 元。
7. 其他收入：61,831,000 元。

四. 支出預算說明：

九十七學年度支出總 656,638,572 元，包括經常門支出 495,583,328 元及資本門支 161,055,244 元。

(一)經常門支出總數 495,583,328 元。各項金額如下：

1. 董事會支出：848,000 元。
2. 行政管理支出：119,868,739 元。
3. 教學研究及訓輔支出：308,269,089 元。
4. 獎助學金支出：39,114,500 元。
5. 推廣教育支出：5,343,000 元。
6. 建教合作支出：19,690,000 元。
7. 財務支出：2,450,000 元。

(二)資本門支出總數 161,055,244 元。各項金額如下：

1. 建築物：128,855,244 元。
2. 機械儀器及設備：16,200,000 元。
3. 圖書及博物：15,000,000 元。
4. 電腦軟體：1,000,000 元。

五. 重要固定資產增置計畫說明

1. 本校新建綜合大樓預估規劃、工程等費用為 12,855 萬元。
2. 機械儀器及設備(含電腦軟體)：為提昇教學品質、充足教學設備，故大量添購電腦、實習、教學設備，經費約需 1,700 萬元，以利教學及提升學生學習環境。
3. 圖書及博物：為供全校師生有充足的圖書、設備環境，大量採購圖書及電子資料庫等，以供閱讀、資料查詢，經費約需 1,500 萬元。

六. 其他必要說明事項：

無。

致遠管理學院

收支餘絀預計表 中華民國九十七學年度

前年度決算數	科目名稱	本年度預算數	上年度估計決算數	本年度預算與上年度估計決算	
				差異	%
	各項收入				
497,209,078	學雜費收入	466,614,262	413,487,008	53,127,254	12.85%
6,419,774	推廣教育收入	8,844,400	5,000,000	3,844,400	76.89%
15,806,576	建教合作收入	23,000,000	24,020,010	(1,020,010)	-4.25%
68,052,104	補助及捐贈收入	68,628,401	60,700,000	7,928,401	13.06%
-	附屬機構收益	19,103,900	-	19,103,900	-
13,179,719	財務收入	3,410,000	6,100,000	(2,690,000)	-44.10%
68,200,146	其他收入	61,831,000	60,242,960	1,588,040	2.64%
668,867,397	收入小計	651,431,963	569,549,978	81,881,985	14.38%
	各項支出				
342,995	董事會支出	848,000	450,000	398,000	88.44%
165,790,682	行政管理支出	119,868,739	142,162,384	(22,293,645)	-15.68%
375,991,902	教學研究及訓輔支出	308,269,089	326,599,605	(18,330,516)	-5.61%
36,014,112	獎助學金支出	39,114,500	32,500,000	6,614,500	20.35%
6,829,445	推廣教育支出	5,343,000	1,550,000	3,793,000	244.71%
13,770,717	建教合作支出	19,690,000	18,000,000	1,690,000	9.39%
32,568,118	附屬機構損失	-	32,248,918	(32,248,918)	-100.00%
-	財務支出	2,450,000	-	2,450,000	0.00%
631,307,971	支出小計	495,583,328	553,510,907	(57,927,579)	-10.47%
37,559,426	本年度純餘(絀)	155,848,635	16,039,071	139,809,564	871.68%

致遠管理學院

預計固定資產及無形資產變動表 中華民國九十七學年度

單位：元

科目名稱	估計本學年初結 存金額	本學年度預計 增加金額	本學年度預計 減少金額	結至本學年度止 預計結存金額	說明
固定資產小計	1,960,569,945	299,518,987	132,557,438	2,127,531,493	
土地	-	-	-	-	
土地改良物	14,779,487	-	-	14,779,487	
房屋及建築	1,330,816,992	128,855,244	-	1,459,672,236	
機械儀器及設備	258,026,035	12,200,000	2,580,260	267,645,775	
圖書及博物	227,469,801	15,000,000	-	242,469,801	
其他設備	112,193,380	4,000,000	1,121,934	115,071,446	
預付土地、工程及設備款	17,284,250	139,463,743	128,855,244	27,892,749	
租賃資產	-	-	-	-	
租賃權益改良物	-	-	-	-	
累計折舊小計	319,964,945	5,186,981	1,851,097	323,300,829	
土地改良物	1,773,538	295,590	-	2,069,128	
房屋及建築	133,081,699	2,577,105	-	135,658,804	
機械儀器及設備	129,013,018	1,742,857	1,290,130	129,465,745	
其他設備	56,096,690	571,429	560,967	56,107,152	
租賃資產	-	-	-	-	
租賃權益改良物	-	-	-	-	
固定資產淨額	1,640,605,000	294,332,006	130,706,341	1,804,230,665	
無形資產小計	43,170,093	1,000,000	-	44,170,093	
專利權	-	-	-	-	
電腦軟體	43,170,093	1,000,000	-	44,170,093	
租賃權益	-	-	-	-	
其他無形資產	-	-	-	-	
累計攤銷小計	14,390,031	142,857	-	14,532,888	
專利權	-	-	-	-	
電腦軟體	14,390,031	142,857	-	14,532,888	
租賃權益	-	-	-	-	
其他無形資產	-	-	-	-	
無形資產淨額	28,780,062	857,143	-	29,637,205	
固定資產及無形資產合計	1,669,385,062	295,189,149	130,706,341	1,833,867,870	

致遠管理學院

增置重要固定資產預計表 中華民國九十七學年度

科目及重要固定資產名稱	提出單位	數量	單價	總價	備註
建築物					
綜合大樓興建工程	營繕組			128,855,244	
小計				128,855,244	
設備及圖書					
電腦及各系教學設備	各單位			10,000,000	含整體補助款
研究設備	系所			2,200,000	建教合作計畫補助
其他設備	各單位			4,000,000	
各系所圖書博物	圖書館			15,000,000	
小計				31,200,000	
無形資產					
電腦軟體	各單位			1,000,000	
小計				1,000,000	
合計				161,055,244	

致遠管理學院

借 入 款 變 動 表

中 華 民 國 97 學 年 度

貸 款 機 構	借 款 用 途	借 款 期 間	期 初 金 額	本 期 借 入 金 額	本 期 償 還 金 額	期 末 金 額	利 率	保 證 情 形 及 償 還 方 式	備 註
第一銀行	附屬機構-蓮潭文教會館整擴建之工程款	7年	70,000,000	0	0	70,000,000	3.310%	前二年支付利息，後五年本利平均攤還	報部文號：96年12月25日致遠會計字第0960008432號
	合 計		70,000,000	0	0	70,000,000			

致遠管理學院

收入預算明細表

中華民國九十七學年度

前年度決算數	科目編號	科目名稱	本年度預算數	上年度估計 決算數	本年度預算與上年度估計 決算比較差異		說明
					差異	%	
497,209,078	4110	學雜費收入	466,614,262	413,487,008	53,127,254	12.85%	
327,574,576		學費收入	309,205,862	268,502,992	40,702,870	15.16%	
88,876,487		雜費收入	79,474,060	71,608,849	7,865,211	10.98%	
75,407,215		學分學雜費	71,112,940	67,452,677	3,660,263	5.43%	
5,350,800		電腦及網路使用費	6,821,400	5,922,490	898,910	15.18%	

6,419,774	4120	推廣教育收入	8,844,400	5,000,000	3,844,400	76.89%	增加推廣班
15,806,576	4130	建教合作收入	23,000,000	24,020,010	(1,020,010)	-4.25%	
68,052,104	4150	補助及捐贈收入	68,628,401	60,700,000	7,928,401	13.06%	
67,824,804		補助收入	68,128,401	60,000,000	8,128,401	13.55%	
227,300		捐贈收入	500,000	700,000	(200,000)	-28.57%	預估減加
-	4160	附屬機構收益	19,103,900	-	19,103,900	-	
13,179,719	4170	財務收入	3,410,000	6,100,000	(2,690,000)	-44.10%	定存解約
68,200,146	4190	其他收入	61,831,000	60,242,960	1,588,040	2.64%	
2,839,900		試務費收入	1,800,000	2,344,200	(544,200)	-23.21%	
49,974,542		住宿費收入	47,007,000	44,498,760	2,508,240	5.64%	
15,385,704		雜項收入	13,024,000	13,400,000	(376,000)	-2.81%	
668,867,397		合計	651,431,963	569,549,978	81,881,985	14.38%	

致遠管理學院

支出預算明細表 中華民國九十七學年度

前年度決算數	科目 編號	科 目 名 稱	本年度預算數	上年度估計決 算數	本年度預算與上年度估 計決算比較差異		說 明
					差異	%	
342,995	5110	董事會支出	848,000	450,000	398,000	88.44%	業務增加
342,995		業務費	848,000	450,000	398,000	88.44%	
165,790,682	5120	行政管理支出	119,868,739	142,162,384	(22,293,645)	-15.68%	
77,861,860		人事費	78,079,895	78,610,895	(531,000)	-0.68%	
70,401,195		業務費	25,851,095	31,099,180	(5,248,085)	-16.88%	
13,854,840		維護及報廢	9,364,820	26,343,184	(16,978,364)	-64.45%	修繕預計減少
3,672,787		退休撫卹費	3,128,805	6,109,125	(2,980,320)	-48.78%	行政比例減少
-		折舊及攤銷	3,444,124	-	3,444,124	-	
375,991,902	5130	教學研究及訓輔支出	308,269,089	326,599,605	(18,330,516)	-5.61%	
282,907,042		人事費	272,521,974	282,882,250	(10,360,276)	-3.66%	
78,849,717		業務費	24,140,632	36,000,000	(11,859,368)	-32.94%	經費摺節使用
6,589,460		維護及報廢	2,563,082	4,200,000	(1,636,918)	-38.97%	修繕預計減少
7,645,683		退休撫卹費	7,300,544	3,517,355	3,783,189	107.56%	教學比例增加
-		折舊及攤銷	1,742,857	-	1,742,857	-	
36,014,112	5140	獎助學金支出	39,114,500	32,500,000	6,614,500	20.35%	
6,829,445	5150	推廣教育支出	5,343,000	1,550,000	3,793,000	244.71%	推廣班增加
2,810,667		人事費	4,932,000	1,350,000	3,582,000	265.33%	推廣班增加
4,018,778		業務費	411,000	200,000	211,000	105.50%	推廣班增加
13,770,717	5160	建教合作支出	19,690,000	18,000,000	1,690,000	9.39%	
7,658,800		人事費	9,690,000	8,000,000	1,690,000	21.13%	
6,068,992		業務費	10,000,000	10,000,000	-	0.00%	
42,925		維護及報廢	-	-	-	-	
32,568,118	5180	附屬機構損失	-	32,248,918	(32,248,918)	-100.00%	附屬機構預計 將有收益
-	5190	財務支出	2,450,000	-	2,450,000	-	
631,307,971		合 計	495,583,328	553,510,907	(57,927,579)	-10.47%	

致遠管理學院

收入預算明細預估說明 中華民國九十七學年度

◎ 預估人數

研究所 66 人。

大學日間部 4,206 人。

大學進修部 1,710 人。

二技進修部 162 人。

一、學費收入：309,205,862 元。

1. 研究所：4,845,694 元。

2. 大學部：304,360,168 元。

二、雜費收入：79,474,060 元

1. 研究所：1,267,560 元。

2. 大學部：78,206,500 元。

三、學分學雜費：71,112,940 元。

1. 大學(夜):38,444,500 元。

2. 二技(夜)：32,668,440 元。

四、使用費收入：6,821,400 元。

1. 電腦及網路使用費：6,821,400 元。

五、推廣教育收入：8,844,400 元。

1. 學分班：1,054,400 元。

2. 證照班：7,790,000 元。

六、建教合作收入：23,000,000 元。

1. 國科會研究計畫：15,000,000 元。

2. 其他建教合作：8,000,000 元。

七、補助及捐贈收入：68,628,401 元。

1. 補助收入：68,128,401 元。

(含教育部整體發展、訓輔、工讀助學金、研究生獎學金、師資班實習津貼及教官薪資等)

2. 捐贈收入：500,000 元。(外界捐資)

八、附屬機構收益：19,103,900 元。

1. 為附屬機構蓮潭國際文教會館預估 97 學年度之餘絀，估計營收 236,032,300 元，支出 216,928,400 元，收益 19,103,900 元，其收入含客房、餐飲、會議場租等，支出含餐飲營業成本、人事、營業開支、修繕支出、廣告及業務推廣交際、折舊稅捐保險開辦費攤銷、權利金等費用。

九、財務收入：3,410,000 元。

1. 利息收入：3,410,000 元。(依 96 學年度利息計算之銀行定存、活存等利息收入)

十、其他收入：61,831,000 元。

1. 簡章及報名費收入：1,800,000 元。
2. 住宿費：47,007,000 元
3. 其他收入：13,024,000 元。

致遠管理學院

支出預算明細預估說明

中華民國九十七學年度

一、董事會支出：依實際需求編列

二、行政管理支出、教學研究及訓輔支出：

1. 人事費，採員額預算編列原則，隨學生人數增減，費用亦有所浮動。
2. 業務費，以教學研究及訓輔支出為主，以實際需求估計，盡量撙節使用。
3. 維護及報廢，包含教學設備保養、電梯維護、環境清潔美化，由於前兩年度儀器設備汰舊換新大幅增加，今年預估報廢儀器設備之數量將隨之減少。
4. 退休撫恤費，依據預估之退撫基金收入乘 1.5 倍計算。
5. 折舊及攤銷，依教育部規定，自本學年度起以直線法提列折舊及攤銷。

三、獎助學金支出，除依據教育部規定提撥學費、雜費、學分學雜費收入總額 3% 作為學生就學獎補助外（獎學金、急難救助金、工讀金等），並包括教育部研究生獎學金，工讀助學金等。

四、推廣教育支出，包含學分班及證照班，主要用於支付教師授課鐘點費、場地費、電腦使用費、業務費、廣告費等。

五、建教合作支出，包含國科會專題計畫、地方政府或其他機關委託辦理教學及其他建教合作計畫之業務費支出。

97 學年度預算書附件

- (一) 97 學年度預估註冊學生人數表
- (二) 97 學年度學雜費收費標準表
- (三) 行政及學術組織系統表
- (四) 重要校務計劃

九十七學年度研究所預估註冊人數

學系	研究所		
	一年級	二年級	合計
教研所	15	14	29
幼教系	5	5	10
工管系	5	4	9
營管系	5	4	9
環資系	5	4	9
合計	35	31	66

九十七學年度大學部預估註冊人數

類組	學系	大學部				
		一年級	二年級	三年級	四年級	合計
文法商管理類組	幼兒教育學系	84	66	79	84	313
	應用英語學系	84	66	72	50	272
	應用日語學系	119	122	83	48	372
	企業管理學系	119	112	82	64	377
	財務金融學系	77	105	53	37	272
	餐旅暨食品管理學系	122	132	147	81	482
	觀光休閒學系	122	131	133	81	467
理工類組	醫務管理學系	77	82	44	48	251
	工業工程與管理學系	73	44	43	26	186
	資訊管理學系	119	75	76	75	345
	營建科技與空間資訊學系	42	22	23	20	107
	資訊工程學系	77	93	93	82	345
	電腦與通訊學系	77	73	92	64	306
	環境資源學系	42	20	24	25	111
合計		1,234	1,143	1,044	785	4,206

九十七學年度進修學士班預估註冊人數

學系	進修學士班				
	一年級	二年級	三年級	四年級	合計
幼教系	45	40	34	18	137
應日系	45	40	0	0	85
應英系	45	31	18	17	111
企管系	45	42	30	48	165
財金系	45	27	22	0	94
資管系	45	33	33	40	151
工管系	45	37	39	0	121
醫管系	45	24	22	0	91
餐管系	45	40	48	37	170
觀光系	45	37	29	0	111
營資系	45	22	30	24	121
資工系	45	43	30	27	145
電通系	45	41	0	0	86
環資系	45	28	30	19	122
合計	630	485	365	230	1710

九十七學年度二技進修部預估註冊人數

學系	二技進修部		
	一年級	二年級	合計
企管系	60	54	114
資管系	0	48	48
合計	60	102	162

致遠管理學院九十七學年度學雜費標準表

一、研究所

	教育研究所	幼兒教育學系	工業工程與管理學系	休閒設施規劃與管理學系 觀光資源與環境學系
學 費	35,700	35,700	37,026	38,740
雜 費	8,310	8,310	8,150	13,130
總 計	44,010	44,010	45,176	51,870

二、大學部

	財務金融學系 企業管理學系 觀光事業管理學系 餐旅管理學系	幼兒教育學系 應用日語學系 應用英語學系	資訊管理學系 休閒設施規劃與管理學系 工業工程與管理學系 電機工程學系 多媒體與動畫設計學系	醫務管理學系
學 費	35,700	35,189	36,195	36,195
雜 費	8,310	6,910	10,843	10,843
總 計	44,010	42,099	47,038	47,038
學分學雜費 (每學分)	1,250	1,212	1,331	1,331

三、備註：

1. 研究所與大學部學雜費比照96學年度，未予調整。
2. 進修部各學院系以學分費、修習學分數核計學雜費。
3. 除學雜費外，另收明細如下：
 - a. 學生平安保險費上、下學期各425元。
 - b. 語言教學實習費：
 - 日間部大學應用英、日語系每學期學生必繳 900元。
 - 進修部大學應用英、日語系每學期學生必繳 400元。
- C. 電腦使用費收取標準如下：

	一年級	二年級
研究所	900元(但休閒設施規劃與管理學系、觀光資源與環境學系為1,100元)	
日間大學部	900元(但資訊管理學系、電機工程學系、多媒體與動畫設計學系、休閒設計規劃與管理學系、觀光資源與環境學系為1,100元)	900元(但資訊管理學系、電機工程學系、多媒體與動畫設計學系、休閒設計規劃與管理學系、觀光資源與環境學系為1,100元)
進修部(二技)	500元	
進修部(大學)	900元(但資訊管理學系、電機工程學系、多媒體與動畫設計學系、休閒設計規劃與管理學系、觀光資源與環境學系為1,100元)	900元(但資訊管理學系、電機工程學系、多媒體與動畫設計學系、休閒設計規劃與管理學系、觀光資源與環境學系為1,100元)

d. 餐飲教學實習費：

- 日間部大學二、三年級必繳900元
- 進修部學士班二、三年級必繳900元
- e. 學生會費300元(進修部150元)。
- f. 住宿費26,500元(上學期14,750、下學期10,750、住宿設備保證金1,000元)。
- g. 軍訓費2,500元(大學進修部一年級必繳)。
- h. 體育費2,500元(大學進修部一年級必繳)。
- i. 新生體檢費320元(新生上學期必繳)。

致遠管理學院 組織系統表

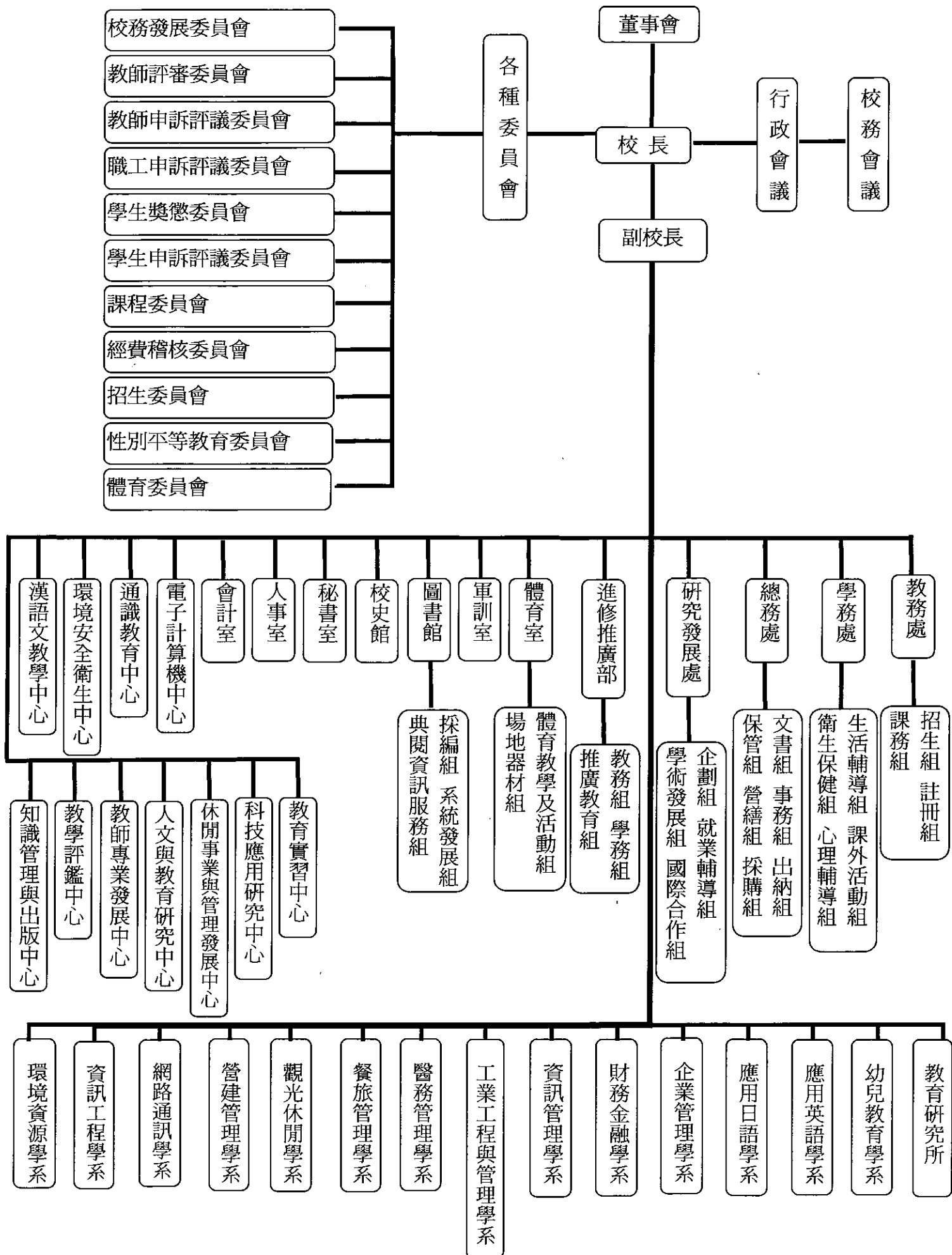

重要校務計劃

壹、學校組織

本校設有教務處、學務處、總務處、進修推廣部、圖書館、研究發展處、電子計算機中心、秘書室、會計室、人事室等單位。

目前本校設有五個研究所十四個學系：教育研究所、幼兒教育研究所、工業工程與管理研究所、營建管理研究所、環境資源研究所、幼兒教育學系、應用英語學系、應用日語學系、企業管理學系、財務金融學系、資訊管理學系、工業工程與管理學系、醫務管理學系、餐旅暨食品管理學系、觀光休閒學系、營建科技與空間資訊學系、電腦與通訊學系、資訊工程學系與環境資源學系等。

目前本校專任教師 228 人「教授 27 人，副教授 24 人，助理教授 121 人，講師 56 人」、教官 9 人、職員 104 人、技工/工友 7 人。

貳、校務計劃

一、建築與設備

總務處有關本校工程及設備部分

1. 本校校地面積 16.5292 公頃，至九十五學年度止，全校已完工使用之大樓樓地板面積總共為 79299.32m²，其中包括致勤樓 12814.16 m²、致毅樓 13283.74m²、致宏樓 18531.81m²、傳達室 26.21m²、男生宿舍 8330.09m²、女生宿舍 8322.24m²、圖資大樓 17991.07m²。
2. 九十六學年度規劃之工程有：致遠樓新建工程、蓮潭國際文教會館整改建工程、應日系日本館設置等。
3. 本校已完成致宏樓增建工程-教師研究室，提供教師優質環境，以致力於研究工作。
4. 本校教學設備年年皆有編列預算，各系除基本教學設備外，各系實驗室及研究室已逐漸滿足教師及學生使用，本校將朝多元及更專業之教學研究設備。

二、圖書設備部分

圖書館現有館藏現況如下表所示：

項 目	館藏現況	備 註
中文圖書	374,057 冊	至 97/06/30 止圖書館藏數量
西文圖書+電子書	79,720 冊	
中外文期刊	445 種	中文 417 種、西文 10 種、日文 18 種
中外文報紙	19 種	中文報紙 16 種，西文報紙 3 種。
西文電子期刊	6 個聯盟	共收錄有 1,181 種電子期刊。
西文電子書資料庫	41,870 種	共收錄有 51,041 冊

電腦檢索工作站	7 台	一樓檢索站 5 台、二樓檢索站 2 台。
閱覽座位數	314 位	包含閱報區、自習室、討論室。

鑒於十五萬冊基本館藏為教育部評鑑大學圖書館的最低館藏標準。但依照大學圖書館設立及營運草案第十八條說明，本校圖書必須有十七萬冊以上、兩百六十種以上的專業期刊、十種以上的資料庫。因此本館必須持續努力以符合上述的標準，除中文圖書已達標準，西文圖書及期刊亦須再加強。

此外，本館為能成為資訊化時代的數位圖書館，逐年採購西文電子期刊與資料庫，供全校師生使用。為能即早達到前述的評鑑標準，預估 97 學年圖書館經費為一千五百萬元整。

三、學生事務方面

(一) 生輔組：

- 1、三棟宿舍，可提供住宿員額合計 2174 人，擬將加強人員與設施服務工作能數位化，建議建立完整修繕系統（線上填報作業），另依照學校宿舍分配原則為四人一房，在充分運用現有床位下，男女生住宿人數比率相當，建議能再興建乙棟宿舍，因應目前床位不足現象，亦可達到男女生宿舍分開之安全問題及有效管理最高目標。
- 2、為強化宿舍服務品質及專職輔導，提升學生校內住宿意願；長遠考量，將研究聘請專業舍監（保全）及專職輔導人員，以達到以輔導引導管理之終極目標，目前，暫由軍訓室每日加強值勤兼顧，唯現況學生住宿遽增，處理緊急突發事故頻繁，頗感人力不足，建請上級考量公開招標大樓管理顧問公司，以完善管理制度及整潔維護、安全維護之專業解決此問題。
- 3、校區各停車場及宿舍停車場，建請相關單位，設置停車柵欄及專人管理方式，運用資源，加強安全維護，做好預防及停車出入管制工作；並可減少停車證製作繁複及巡守隊員人力不足，管制不佳或安全漏洞，巡守隊員亦可專職於協助整體校園安全維護工作。
- 4、為加強校園事件通報流暢及處置得宜，學期末召開校安檢討會報，建立全校師生具備完善正確之危機處理機制。
- 5、強化學生校內外活動之安全掌控，除由課外活動組做好各項活動先期申請、管制及安全審核外，並適時編列預算辦理相關安全防護（防震防災），交通安全宣導及不定時實施校園安全教育之宣教，落實安全宣導，以預防事故發生。
- 6、持續妥善運用訓輔資源，推動各項相關訓輔活動。
 - a、建立與學生家庭聯繫與訪問—校外租賃訪視活動。
 - b、辦理學生自治幹部座談會—宿舍自治幹部座談、整潔維護評分幹部培訓、宿舍人文關懷幹部培訓課程、交管隊及巡守隊幹部研習。
 - c、辦理民主法治教育宣導活動
 - d、辦理春暉專案教育宣導活動
 - e、安全教育與輔導—辦理住宿生安全座談、輔導交通安全教育研習。
 - f、緊急事件應變訓練措施—辦理住宿生防震防災教育訓練、緊急安全連絡程序宣導。
 - g、交通安全教育宣導與執行—交通安全教育宣導，每學期推動『交安』宣導周。
 - h、加強建立學生溝通管道措施—辦理與校長有約。

i、強化生活教育及品德教育措施－辦理宿舍環境美化比賽、營造友善校園之禮貌運動推廣。

j、輔導新生生活上之身心適應－辦理新生入學輔導。

(二) 課外活動指導組預估 97 學年度重要事項：

1. 舉辦社團博覽會（社團招生）。
2. 舉辦迎新系列活動（致遠之夜）。
3. 編列教育部年度整體獎補助款－資本門
4. 編列教育部年度學生事務工作暨輔導經費
5. 校慶慶祝大會、畢業典禮相關活動。
6. 教師節慶祝活動、母親節慶祝活動。
7. 輔導校內、外社團活動之經費申請、成果展。
8. 舉辦社團（系學會）負責人研習活動、器材使用保管研習。
9. 舉辦耶誕演唱會。
10. 辦理新任親善大使甄選、培訓活動。
11. 舉辦年度社團評鑑。
12. 舉辦學生自治會與學生議會改選。
13. 舉辦南部七縣市書法比賽。
14. 學生會費經費使用審查會。
15. 教育部主題特色之企劃執行、南大聯（嘉南區）社團發展論壇。
16. 社團（系學會）指導老師聘書發放、社團（系學會）幹部證明申請。
17. 創意團體選拔（校歌合唱比賽）。
18. 辦理學生就學獎補助及貸款、減免學雜費事宜暨圓夢助學方案。
19. 辦理教育部學產基金、校外獎學金申請、工讀金核撥、工讀生管理、研習。
20. 持續推動訓輔相關活動（全國社團評鑑、教育部帶動中小學、社區服務）。
21. 寒暑假學生參與戶外活動之彙整登錄。

(三) 心理輔導組

1. 舉辦新生憂鬱指數檢測。
2. 購置心理輔導相關圖書及影片。
3. 持續推動心理輔導相關活動。
 - a、推展性別平等教育活動及有效運作性別平等教育委員會。
 - b、舉辦心理健康相關活動。
 - c、辦理生命教育系列活動。
 - d、種子輔導志工之培訓。
 - e、身心障礙學生之輔導。
 - f、一般學生之諮商與輔導。
4. 落實導師職責制度：
 - a、選拔績優導師。
 - b、舉辦各項導師知能研習。

(四) 衛生保健組：

1. 健康講座 2 場。
2. 全校師生捐血活動 3-5 場。
3. 初級急救員訓練 1 場。
4. 推動「環保致遠、美化校園」宣導運動。
5. 推動「資源回收在致遠、垃圾減量愛台灣」宣導運動 2-5 場。
6. 推動本校「教學區、宿舍區禁菸」運動 1-5 場。
7. 餐廳衛生及安全講習 3-4 場。
8. B 型肝炎疫苗注射 3 場:抗體檢驗 1 場。

四、教務方面

(一) 教務近期推動工作

1. 建置畢業審核電腦系統
2. 簡化成績單申請流程
3. 簡化畢業離校流程
4. 學期成績公告之規劃設計
5. 單位友善環境之設計
6. 簡潔的註冊流程設計
7. 學生證設計
8. 畢業證書設計
9. 建立全校課程地圖
10. 完成全校課程綱要
11. 各學系課程碼的建立
12. 全校課表彙編的建立
13. 畢業審核的配檔表建置
14. E 化教學之規劃
15. 建立教學評鑑電腦化系統
16. 建立合理有效的教學問卷
17. 教師評鑑方法的改善
18. TA 培訓營的辦理
19. 教學方法訓練營之舉辦
20. 教學觀摩制度之建立與實施
21. 各項教學計畫之規劃辦理
22. 98 學年度招生時程規畫
23. 近五年招生名額與報名人數統計
24. 97 學年度各項招生檢討
25. 招生資訊收集
26. 招收外籍學生評估

(二) 97 學年度各學系(組)新生招生名額如附件一(第 13 頁至 16 頁)