

致遠管理學院

九十六學年度

(自九十六年八月一日起至九十七年七月三十一日止)

預 算 書

目 錄

| <u>項 目</u> | <u>頁 次</u> |
|-------------------------|------------|
| 一、 預算編製原則..... | 第 1 頁 |
| 二、 預算說明書..... | 第 2 頁 |
| 三、 收支餘絀預計表..... | 第 3 頁 |
| 四、 預計固定資產變動表..... | 第 4 頁 |
| 五、 增置重要固定資產預計表..... | 第 5 頁 |
| 六、 收入預算明細表..... | 第 6 頁 |
| 七、 支出預算明細表..... | 第 7 頁 |
| 八、 收入預算明細預估說明..... | 第 8 頁 |
| 九、 支出預算明細預估說明..... | 第 10 頁 |
| 十、 96 學年度預算書附件..... | 第 11 頁 |
| (一)96 學年度預估註冊學生人數表..... | 第 12 頁 |
| (二)96 學年度學雜費收費標準表..... | 第 16 頁 |
| (三)行政及學術組織系統表..... | 第 17 頁 |
| (四)重要校務計劃..... | 第 18 頁 |

致遠管理學院

預算說明書

中華民國九十六學年度

一. 學校組織及職掌

本校行政及學術單位組織系統表，如附件(三)。

二. 重要校務計畫

本校校務計畫簡述如附件(四)。

三. 收入預算說明：

九十六學年度收入總數 624,855,148 元。各項金額如下：

1. 學雜費收入：514,556,940 元(含學雜費收入 458,575,960 元、使用費收入 8,980,980 元、住宿收入：47,000,000 元)。
2. 推廣教育收入：2,840,000 元。
3. 建教合作收入：20,856,000 元。
4. 補助及捐贈收入：50,300,000 元。
5. 作業收益：483,043
6. 財務收入：12,000,000 元。
7. 其他收入：23,819,165 元。

四. 支出預算說明：

九十六學年度支出總 716,727,114 元，包括經常門支出 562,317,114 元及資本門支 154,410,000 元。

(一)經常門支出總數 562,317,114 元。各項金額如下：

1. 董事會支出：1,993,100 元。
2. 行政管理支出：149,139,669 元。
3. 教學研究及訓輔支出：353,596,516 元。
4. 獎助學金支出：38,085,829 元。
5. 推廣教育及其他教學支出：2,272,000 元。
6. 建教合作支出：17,230,000 元。

(二)資本門支出總數 154,410,000 元。各項金額如下：

1. 建築物：60,000,000 元。
2. 機械儀器及設備：52,000,000 元。
3. 圖書及博物：42,410,000 元。

五. 重要固定資產增置計畫說明

1. 本校新建綜合大樓預估規劃、設計、校園景觀、工程等費用為 6,000 萬元。
2. 機械儀器及設備：為提昇教學品質、充足教學設備，故大量添購電腦、實習、教學設備，經費約需 5,200 萬元，以利教學及提升學生學習環境。
3. 圖書及博物：為供全校師生有充足的圖書、設備環境，大量採購圖書及電子資料庫等，以供閱讀、資料查詢，經費約需 4,241 萬元。

六. 其他必要說明事項：

無。

致遠管理學院

收支餘絀預計表 中華民國九十六學年度

| 前年度決算數 | 科目名稱 | 本年度預算數 | 上年度估計決算數 | 本年度預算與上年度估計決算 | |
|-------------|-------------|-------------|-------------|---------------|---------|
| | | | | 差異 | % |
| | 各項收入 | | | | |
| 586,446,732 | 學雜費收入 | 514,556,940 | 546,293,901 | -31,736,961 | -5.81% |
| 11,726,350 | 推廣教育收入 | 2,840,000 | 6,000,000 | -3,160,000 | -52.67% |
| 17,417,501 | 建教合作收入 | 20,856,000 | 18,000,000 | 2,856,000 | 15.87% |
| 57,460,933 | 補助及捐贈收入 | 50,300,000 | 53,300,000 | -3,000,000 | -5.63% |
| | 作業收益 | 483,043 | | 483,043 | |
| 14,016,685 | 財務收入 | 12,000,000 | 12,000,000 | 0 | 0.00% |
| 25,427,090 | 其他收入 | 23,819,165 | 24,307,698 | -488,533 | -2.01% |
| 712,495,291 | 收入小計 | 624,855,148 | 659,901,599 | -35,046,451 | -5.31% |
| | 各項支出 | | | | |
| 501,504 | 董事會支出 | 1,993,100 | 1,700,000 | 293,100 | 17.24% |
| 101,375,453 | 行政管理支出 | 149,139,669 | 183,672,787 | -34,533,118 | -18.80% |
| 252,033,696 | 教學研究及訓輔支出 | 353,596,516 | 359,645,683 | -6,049,167 | -1.68% |
| 23,522,486 | 獎助學金支出 | 38,085,829 | 32,500,000 | 5,585,829 | 17.19% |
| 15,260,081 | 推廣教育及其他教學支出 | 2,272,000 | 6,500,000 | -4,228,000 | -65.05% |
| 12,385,566 | 建教合作支出 | 17,230,000 | 15,000,000 | 2,230,000 | 14.87% |
| - | 作業損失 | | 20,169,423 | -20,169,423 | |
| 1,136,270 | 其他支出 | 0 | 0 | 0 | 0.00% |
| 406,215,056 | 支出小計 | 562,317,114 | 619,187,893 | -56,870,779 | -9.18% |
| 306,280,235 | 本年度純餘(絀) | 62,538,034 | 40,713,706 | 21,824,328 | 53.60% |

致遠管理學院

預計固定資產變動表
中華民國九十六學年度

| 科目名稱 | 估計本年初結存金額 | 本年度預計增加金額 | 本年度預計減少金額 | 結至本年底止預計結存金額 | 說明 |
|---------|---------------|-------------|-----------|---------------|----|
| 土地改良物 | 24,609,923 | - | - | 24,609,923 | |
| 建築物 | 973,912,345 | 60,000,000 | - | 1,033,912,345 | |
| 機械儀器及設備 | 306,000,000 | 52,000,000 | - | 358,000,000 | |
| 圖書及博物 | 240,000,000 | 42,410,000 | - | 282,410,000 | |
| 其他設備 | 34,000,000 | - | - | 34,000,000 | |
| 未完工程 | - | - | - | - | |
| 合計 | 1,578,522,268 | 154,410,000 | - | 1,732,932,268 | |

致遠管理學院

增置重要固定資產預計表

中華民國九十六學年度

| 科目及重要固定資產名稱 | 提出單位 | 數量 | 單價 | 總價 | 備註 |
|---------------|---------|----|----|-------------|------------------|
| 建築物 | | | | | |
| 綜合大樓興建工程(第一期) | 營繕組 | | | 60,000,000 | 含規劃、設計、校園景觀、工程等。 |
| | | | | | |
| 小 計 | | | | 60,000,000 | |
| | | | | | |
| 機械儀器及設備 | | | | | |
| 電腦及各系教學設備 | 教學/行政單位 | | | 50,000,000 | 含整體補助款12,500,000 |
| 研究設備 | 系所 | | | 2,000,000 | 建教合作計畫補助 |
| | | | | | |
| 小 計 | | | | 52,000,000 | |
| | | | | | |
| 圖書及博物 | | | | | |
| 各系所圖書博物 | 圖書館 | | | 42,410,000 | |
| 小 計 | | | | 42,410,000 | |
| | | | | | |
| | | | | | |
| | | | | | |
| | | | | | |
| | | | | | |
| | | | | | |
| 合 計 | | | | 154,410,000 | |

致遠管理學院

收入預算明細表

中華民國九十六學年度

| 前年度決算數 | 科目編號 | 科目名稱 | 本年度預算數 | 上年度估計 決算數 | 本年度預算與上年度估計 決算比較差異 | | 說明 |
|-------------|------|-----------|-------------|--------------|-----------------------|--------|--------|
| | | | | | 差異 | % | |
| 586,446,732 | 4110 | 學雜費收入 | 514,556,940 | 546,293,901 | (31,736,961) | -5.81% | |
| 366,636,226 | | 學費收入 | 297,409,700 | 325,324,410 | (27,914,710) | -8.58% | 日二技停辦 |
| 109,895,827 | | 雜費收入 | 77,502,960 | 84,767,026 | (7,264,066) | -8.57% | 日二技停辦 |
| 64,419,045 | | 學分學雜費 | 83,663,300 | 79,851,486 | 3,811,814 | 4.77% | 增收夜大科系 |
| 5,646,350 | | 電腦及網路使用費 | 7,262,980 | 5,645,200 | 1,617,780 | 28.66% | 增收夜大科系 |
| 1,817,100 | | 語言及餐飲等實習費 | 1,718,000 | 1,493,400 | 224,600 | 15.04% | 增收夜大科系 |
| 38,032,184 | | 住宿費 | 47,000,000 | 49,212,379 | (2,212,379) | -4.50% | |

| | | | | | | | |
|-------------|------|---------|-------------|-------------|--------------|---------|-----------|
| 11,726,350 | 4120 | 推廣教育收入 | 2,840,000 | 6,000,000 | (3,160,000) | -52.67% | 部分推廣學分班停辦 |
| 17,417,501 | 4130 | 建教合作收入 | 20,856,000 | 18,000,000 | 2,856,000 | 15.87% | 預估政府合作案增加 |
| 57,460,933 | 4150 | 補助及捐贈收入 | 50,300,000 | 53,300,000 | (3,000,000) | -5.63% | |
| 56,223,672 | | 補助收入 | 50,000,000 | 53,000,000 | (3,000,000) | -5.66% | |
| 1,237,261 | | 捐贈收入 | 300,000 | 300,000 | 0 | 0.00% | |
| | 4160 | 作業收益 | 483,043 | | 483,043 | | 蓮潭會館 |
| 14,016,685 | 4170 | 財務收入 | 12,000,000 | 12,000,000 | 0 | 0.00% | |
| 25,427,090 | 4190 | 其他收入 | 23,819,165 | 24,307,698 | (488,533) | -2.01% | |
| 8,279,131 | | 退撫基金收入 | 7,119,165 | 7,707,698 | (588,533) | -7.64% | |
| 3,081,850 | | 報名費收入 | 2,700,000 | 2,600,000 | 100,000 | 3.85% | |
| 14,066,109 | | 其他收入 | 14,000,000 | 14,000,000 | 0 | 0.00% | |
| 712,495,291 | | 合計 | 624,855,148 | 659,901,599 | (35,046,451) | -5.31% | |

致遠管理學院

支出預算明細表 中華民國九十六學年度

| 前年度決算數 | 科目編號 | 科目名稱 | 本年度預算數 | 上年度估計決算數 | 本年度預算與上年度估計決算比較差異 | | 說明 |
|-------------|------|-------------|-------------|-------------|-------------------|---------|-----------------|
| | | | | | 差異 | % | |
| 501,504 | 5110 | 董事會支出 | 1,993,100 | 1,700,000 | 293,100 | 17.24% | |
| 501,504 | | 業務費 | 1,964,600 | 1,700,000 | 264,600 | 15.56% | 會議費用增加 |
| - | | 維護費 | 28,500 | 20,000 | 8,500 | 42.50% | 預估修繕增加 |
| 101,375,453 | 5120 | 行政管理支出 | 149,139,669 | 183,672,787 | (34,533,118) | -18.80% | |
| 29,425,012 | | 人事費 | 80,734,408 | 84,000,000 | (3,265,592) | -3.89% | |
| 40,297,070 | | 業務費 | 59,115,034 | 80,000,000 | (20,884,966) | -26.11% | 節省開支 |
| 29,896,587 | | 維護及報廢 | 7,024,870 | 16,000,000 | (8,975,130) | -56.09% | 預估修繕減少 |
| 1,756,784 | | 退休撫卹費 | 2,265,357 | 3,672,787 | (1,407,430) | -38.32% | 預估學生人數減少，數值相對減少 |
| 252,033,696 | 5130 | 教學研究及訓輔支出 | 353,596,516 | 359,645,683 | (6,049,167) | -1.68% | |
| 207,108,557 | | 人事費 | 283,805,555 | 281,000,000 | 2,805,555 | 1.00% | |
| 30,263,768 | | 業務費 | 58,046,184 | 67,500,000 | (9,453,817) | -14.01% | 節省開支 |
| 3,679,564 | | 維護及報廢 | 2,683,348 | 3,500,000 | (816,652) | -23.33% | 預估修繕減少 |
| 10,981,807 | | 退休撫卹費 | 9,061,429 | 7,645,683 | 1,415,746 | 18.52% | |
| 23,522,486 | 5140 | 獎助學金支出 | 38,085,829 | 32,500,000 | 5,585,829 | 17.19% | 獎助增加 |
| 15,260,081 | 5150 | 推廣教育及其他教學支出 | 2,272,000 | 6,500,000 | (4,228,000) | -65.05% | 部分推廣學分班停辦 |
| 1,281,700 | | 人事費 | 2,072,000 | 2,500,000 | (428,000) | -17.12% | |
| 13,978,381 | | 業務費 | 200,000 | 4,000,000 | (3,800,000) | -95.00% | |
| 12,385,566 | 5160 | 建教合作支出 | 17,230,000 | 15,000,000 | 2,230,000 | 14.87% | |
| | 5170 | 作業損失 | | 20,169,423 | (20,169,423) | | 蓮潭會館 |
| 1,136,270 | 5190 | 其他支出 | - | - | - | - | |
| 406,215,056 | | 合計 | 562,317,114 | 619,187,893 | (56,870,779) | -9.18% | |

致遠管理學院

收入預算明細預估說明

中華民國九十六學年度

◎ 預估人數

研究所 55 人。

大學日間部 4,140 人。

大學進修部 1,215 人。

二技進修部 277 人。

一、學費收入：297,409,700 元。

1. 研究所：3,920,500 元。

2. 大學部：293,489,200 元。

二、雜費收入：77,502,960 元

1. 研究所：1,038,300 元。

2. 大學部：76,464,660 元。

三、學分學雜費：83,663,300 元。

1. 大學(夜)：70,635,400 元。

2. 二技(夜)：13,027,900 元。

四、使用費收入：8,980,980 元。

1. 電腦及網路使用費：7,262,980 元。

2. 語言及餐飲等實習費：1,718,000 元。

五、住宿費收入：47,000,000 元。

1. 住宿費：47,000,000 元。

六、推廣教育收入：2,840,000 元。

1. 學分班：840,000 元。

2. 證照班：2,000,000 元。

七、建教合作收入：20,856,000 元。

1. 國科會研究計畫：12,000,000 元。

2. 地方政府委託計畫案：4,856,000 元。

3. 其他建教合作：4,000,000 元。

八、補助及捐贈收入：50,300,000 元。

1. 補助收入：50,000,000 元。

(含教育部整體發展、訓輔、工讀助學金、研究生獎學金、師資班實習津貼及教官薪資等)

2. 捐贈收入：300,000 元。(外界捐資)

九、作業收益：483,043 元。

1. 為附屬機構蓮潭國際文教會館預估 96 學年度之餘絀，估計營收 155,902,700 元，支出 155,419,657 元，收益 483,043 元，其收入含客房、餐飲、會議場租等，支出含餐飲營業成本、人事、營業開支、修繕支出、廣告及業務推廣交際、折舊稅捐保險開辦費攤銷、權利金等費用。

十、財務收入：12,000,000 元。

1. 利息收入：12,000,000 元。(依 95 學年度利息計算之銀行定存、活存等利息收入)

十一、其他收入：23,819,165 元。

1. 退休輔卹基金收入：7,119,165 元。

2. 簡章及報名費收入：2,700,000 元。

3. 其他收入：14,000,000 元。

致遠管理學院

支出預算明細預估說明 中華民國九十六學年度

一、董事會支出：依實際需求編列

二、行政管理支出、教學研究及訓輔支出：

1. 人事費，採員額預算編列原則，隨學生人數增減，費用亦有所浮動。
2. 業務費，為因應學雜費收入之減少，本學年度縮減業務費總預算，除必要學術活動及學生、教師、系所之獎勵措施外，均樽節使用經費。
3. 維護及報廢，包含教學設備保養、電梯維護、環境清潔美化，由於前兩年度儀器設備汰舊換新大幅增加，今年預估報廢儀器設備之數量將隨之減少。
4. 退休撫恤費，依據預估之退撫基金收入乘 1.5 倍計算。

三、獎助學金支出，除依據教育部規定提撥學費、雜費、學分學雜費收入總額 3% 作為學生就學獎補助外（獎學金、急難救助金、工讀金等），並包括教育部研究生獎學金，工讀助學金等。

四、推廣教育支出，包含學分班及證照班，主要用於支付教師授課鐘點費、場地費、電腦使用費、業務費、廣告費等。

五、建教合作支出，包含國科會專題計畫、地方政府或其他機關委託辦理教學及其他建教合作計畫之業務費支出。

96 學年度預算書附件

- (一) 96 學年度預估註冊學生人數表
- (二) 96 學年度學雜費收費標準表
- (三) 行政及學術組織系統表
- (四) 重要校務計劃

九十六學年度研究所預估註冊人數

| 學系 | 研究所 | | |
|-----|-----|-----|----|
| | 一年級 | 二年級 | 合計 |
| 教研所 | 15 | 20 | 35 |
| 幼教系 | 5 | - | 5 |
| 工管系 | 5 | - | 5 |
| 營管系 | 5 | - | 5 |
| 環資系 | 5 | - | 5 |
| 合計 | 35 | 20 | 55 |

九十六學年度大學部預估註冊人數

| 類組 | 學系 | 大學部 | | | | |
|---------|-------------|-------|-------|-----|-----|-------|
| | | 一年級 | 二年級 | 三年級 | 四年級 | 合計 |
| 文法商管理類組 | 幼兒教育學系 | 84 | 87 | 80 | 92 | 343 |
| | 應用英語學系 | 122 | 85 | 56 | 44 | 307 |
| | 應用日語學系 | 77 | 80 | 53 | 71 | 281 |
| | 企業管理學系 | 129 | 99 | 67 | 61 | 356 |
| | 財務金融學系 | 42 | 56 | 41 | 46 | 185 |
| | 餐旅暨食品管理學系 | 129 | 129 | 86 | 56 | 400 |
| | 觀光休閒學系 | 129 | 120 | 85 | 57 | 391 |
| 理工類組 | 醫務管理學系 | 84 | 74 | 53 | 59 | 270 |
| | 工業工程與管理學系 | 86 | 48 | 31 | 49 | 214 |
| | 資訊管理學系 | 129 | 107 | 72 | 74 | 382 |
| | 營建科技與空間資訊學系 | 39 | 28 | 23 | 23 | 113 |
| | 資訊工程學系 | 122 | 117 | 79 | 82 | 400 |
| | 電腦與通訊學系 | 122 | 109 | 67 | 66 | 364 |
| | 環境資源學系 | 42 | 33 | 26 | 33 | 134 |
| 合計 | | 1,336 | 1,172 | 819 | 813 | 4,140 |

九十六學年度進修學士班預估註冊人數

| 學系 | 進修學士班 | | | | |
|-----|-------|-----|-----|-----|------|
| | 一年級 | 二年級 | 三年級 | 四年級 | 合計 |
| 幼教系 | 45 | 41 | 19 | 50 | 155 |
| 應日系 | 45 | | | | |
| 應英系 | 45 | 43 | 27 | 21 | 136 |
| 企管系 | 45 | 50 | 52 | 42 | 189 |
| 財金系 | 45 | 37 | | | |
| 資管系 | 45 | 45 | 41 | 42 | 173 |
| 工管系 | 45 | 48 | | | |
| 醫管系 | 45 | 47 | | | |
| 餐管系 | 45 | 48 | 43 | 30 | 166 |
| 觀光系 | 45 | 49 | | | |
| 營資系 | 45 | 42 | 20 | 35 | 142 |
| 資工系 | 45 | 38 | 34 | 20 | 137 |
| 電通系 | 45 | | | | |
| 環資系 | 45 | 39 | 23 | 10 | 117 |
| 合計 | 630 | 527 | 259 | 250 | 1215 |

九十六學年度二技進修部預估註冊人數

| 學系 | 二技進修部 | | |
|-----|-------|-----|-----|
| | 一年級 | 二年級 | 合計 |
| 工管系 | 0 | 50 | 50 |
| 企管系 | 55 | 58 | 113 |
| 資管系 | 55 | 59 | 114 |
| 合計 | 110 | 167 | 277 |

致遠管理學院九十六學年度學雜費標準表

一、研究所

| | 教育研究所 | 幼兒教育學系 | 工業工程與管理學系 | 營建管理學系 | 環境資源學系 |
|-----|--------|--------|-----------|--------|--------|
| 學 費 | 35,000 | 35,000 | 36,300 | 37,980 | 37,980 |
| 雜 費 | 8,310 | 8,310 | 8,150 | 13,130 | 13,130 |
| 總 計 | 43,310 | 43,310 | 44,450 | 51,110 | 51,110 |

二、大學部

| | 財務金融學系 企業管理學系 觀光休閒學系 餐旅暨食品管理學系 | 幼兒教育學系 應用日語學系 應用英語學系 | 資訊管理學系 營建科技與空間資訊學系 工業工程與管理學系 電腦與通訊學系 資訊工程學系 環境資源學系 | 醫務管理學系 |
|----------------|---|----------------------------|---|--------|
| 學 費 | 35,000 | 35,000 | 36,000 | 36,000 |
| 雜 費 | 8,310 | 7,010 | 11,000 | 11,000 |
| 總 計 | 43,310 | 42,010 | 47,000 | 47,000 |
| 學分學雜費 (每學分) | 1,250 | 1,230 | 1,350 | 1,350 |

三、備註：

1. 本學年度新增研究所學雜費，如上表一。大學部比照 95 學年度，未予調整。
2. 進修部各學院系以學分費、修習學分數核計學雜費。
3. 除學雜費外，另收明細如下：
 - a. 學生平安保險費上、下學期各700元。
 - b. 語言教學實習費：
 - 日間部大學應用英語系每學期學生必繳 900元。
 - 進修部大學、二技應用英語系每學期學生必繳 400元。
 - 日間部大學應用日語系每學期學生必繳 900元。
 - c. 電腦使用費收取標準如下：

| | 一年級 | 二年級 |
|---------|--|--|
| 研究所 | 900元 | |
| 日間大學部 | 900元(但資訊管理學系、電腦與通訊學系、資訊工程學系、營建科技與空間資訊學系、環境資源學系為1,100元) | 900元(但資訊管理學系、電腦與通訊學系、資訊工程學系、營建科技與空間資訊學系、環境資源學系為1,100元) |
| 進修部(二技) | 500元 | |
| 進修部(大學) | 900元(但資訊管理學系、電腦與通訊學系、資訊工程學系、營建科技與空間資訊學系、環境資源學系為1,100元) | 900元(但資訊管理學系、電腦與通訊學系、資訊工程學系、營建科技與空間資訊學系、環境資源學系為1,100元) |

d. 餐飲教學實習費：

日間部大學二、三年級必繳900元
進修部學士班二、三年級必繳900元

- e. 退撫基金：學費*2%【學分學雜費*75.68%*2%*學分數】。
- f. 學生會費300元(進修部150元)。
- g. 住宿費25,500元(上學期14,750、下學期10,750)。
- h. 軍訓費2,500元(大學進修部一年級必繳)。
- i. 體育費2,500元(大學進修部一年級必繳)。
- j. 新生體檢費390元(新生上學期必繳)。

致遠管理學院 組織系統表

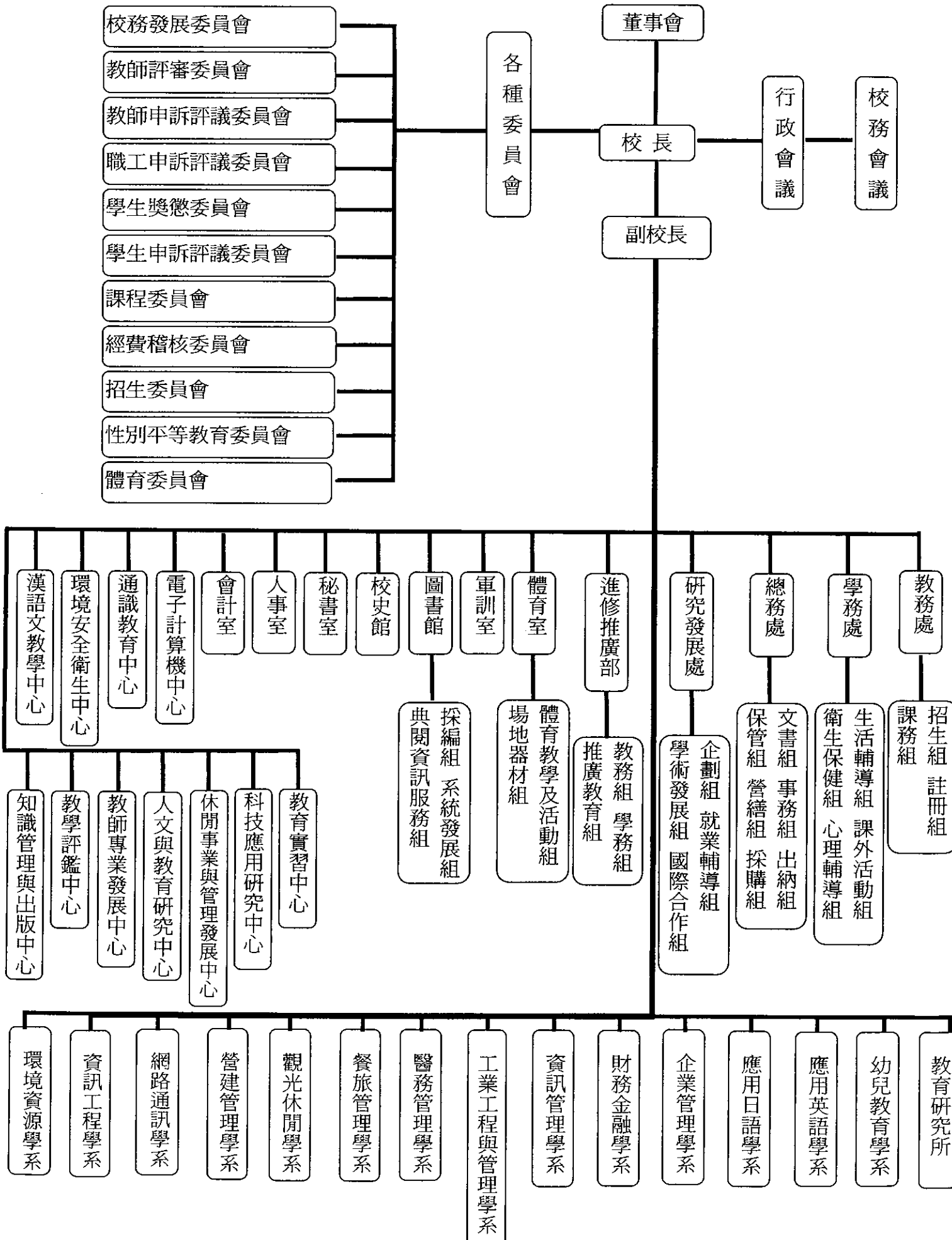

重要校務計劃

壹、學校組織

本校設有教務處、學務處、總務處、進修推廣部、圖書館、研究發展處、電子計算機中心、秘書室、會計室、人事室等單位。

目前本校設有五個研究所十四個學系：教育研究所、幼兒教育研究所、工業工程與管理研究所、營建管理研究所、環境資源研究所、幼兒教育學系、應用英語學系、應用日語學系、企業管理學系、財務金融學系、資訊管理學系、工業工程與管理學系、醫務管理學系、餐旅暨食品管理學系、觀光休閒學系、營建科技與空間資訊學系、電腦與通訊學系、資訊工程學系與環境資源學系等。

目前本校專任教師 228 人「教授 27 人，副教授 24 人，助理教授 121 人，講師 56 人」、教官 9 人、職員 104 人、技工/工友 7 人。

貳、校務計劃

一、建築與設備

總務處有關本校工程及設備部分

1. 本校校地面積 16.5292 公頃，至九十五學年度止，全校已完工使用之大樓樓地板面積總共為 79299.32m²，其中包括致勤樓 12814.16 m²、致毅樓 13283.74m²、致宏樓 18531.81m²、傳達室 26.21m²、男生宿舍 8330.09m²、女生宿舍 8322.24m²、圖資大樓 17991.07m²。
2. 九十六學年度規劃之工程有：致遠樓新建工程、蓮潭國際文教會館整改建工程、應日系日本館設置等。
3. 本校已完成致宏樓增建工程-教師研究室，提供教師優質環境，以致力於研究工作。
4. 本校教學設備年年皆有編列預算，各系除基本教學設備外，各系實驗室及研究室已逐漸滿足教師及學生使用，本校將朝多元及更專業之教學研究設備。

二、圖書設備部分

圖書館現有館藏現況如下表所示：

| 項 目 | 館藏現況 | 備 註 |
|----------|-----------|--------------------------|
| 中文圖書 | 215,958 冊 | 至 96/06/30 止圖書館藏數量 |
| 西文圖書 | 24,928 冊 | |
| 中外文期刊 | 445 種 | 中文 417 種、西文 10 種、日文 18 種 |
| 中外文報紙 | 19 種 | 中文報紙 16 種，西文報紙 3 種。 |
| 西文電子期刊 | 6 個聯盟 | 共收錄有 1,181 種電子期刊。 |
| 西文電子書資料庫 | 41,870 種 | 共收錄有 51,041 冊 |

| | | |
|---------|-------|----------------------|
| 電腦檢索工作站 | 7 台 | 一樓檢索站 5 台、二樓檢索站 2 台。 |
| 閱覽座位數 | 314 位 | 包含閱報區、自習室、討論室。 |

鑒於十五萬冊基本館藏為教育部評鑑大學圖書館的最低館藏標準。但依照大學圖書館設立及營運草案第十八條說明，本校圖書必須有十七萬冊以上、兩百六十種以上的專業期刊、十種以上的資料庫。因此本館必須持續努力以符合教育部的標準，除中文圖書已達標準，西文圖書及期刊亦須再加強。

此外，本館為能成為資訊化時代的數位圖書館，已於去年採購西文電子期刊與資料庫，盼能於 96 學年持續訂購並增訂更多專業電子期刊與資料庫，以供全校師生使用。

為能即早達到教育部的評鑑標準，預估 96 學年圖書館經費為四千九百六十五萬零六百五十元整，經費運用預估如下表：

| | 預估(冊.片.種)數 | 預估單價 | 合計(元) |
|-------|------------|-----------|------------|
| 中文圖書 | 14,441 | 1,000 | 14,441,000 |
| 外文圖書 | 7,126 | 1,500 | 10,689,000 |
| 視聽資料 | 3,000 | 3,500 | 10,500,000 |
| 中文期刊 | 400 | 1,255 | 502,000 |
| 外文期刊 | 250 | 25,112 | 6,278,000 |
| 電子資料庫 | 6 | 1,206,775 | 7,240,650 |
| | | | |
| 合計 | | | 49,650,650 |

三、學生事務方面

(一)生輔組：

- 1、三棟宿舍，可提供住宿員額合計 2174 人，擬將加強人員與設施服務工作能數位化，建議建立完整修繕系統（線上填報作業），另依照學校宿舍分配原則為四人一房，在充分運用現有床位下，男女生住宿人數比率相當，建議能再興建乙棟宿舍，因應目前床位不足現象，亦可達到男女生宿舍分開之安全問題及有效管理最高目標。
- 2、為強化宿舍服務品質及專職輔導，提升學生校內住宿意願；長遠考量，將研究聘請專業舍監（保全）及專職輔導人員，以達到以輔導引導管理之終極目標，目前，暫由軍訓室每日加強值勤兼顧，唯現況學生住宿遽增，處理緊急突發事故頻繁，頗感人力不足，建請上級考量公開招標大樓管理顧問公司，以完善管理制度及整潔維護、安全維護之專業解決此問題。
- 3、校區各停車場及宿舍停車場，建請相關單位，設置停車柵欄及專人管理方式，運用資源，加強安全維護，做好預防及停車出入管制工作；並可減少停車證製作繁複及巡守隊員人力不足，管制不佳或安全漏洞，巡守隊員亦可專職於協助整體校園安全維護工作。
- 4、為加強校園事件通報流暢及處置得宜，學期末召開校安檢討會報，建立全校師生具備完善正確之危機處理機制。
- 5、強化學生校內外活動之安全掌控，除由課外活動組做好各項活動先期申請、管制及安全審核

外，並適時編列預算辦理相關安全防護（防震防災），交通安全宣導及不定時實施校園安全教育之宣教，落實安全宣導，以預防事故發生。

6、持續妥善運用訓輔資源，推動各項相關訓輔活動。

a、建立與學生家庭聯繫與訪問—校外租賃訪視活動。

b、辦理學生自治幹部座談會—宿舍自治幹部座談、整潔維護評分幹部培訓、宿舍人文關懷幹部培訓課程、交管隊及巡守隊幹部研習。

c、辦理民主法治教育宣導活動

d、辦理春暉專案教育宣導活動

e、安全教育與輔導—辦理住宿生安全座談、輔導交通安全教育研習。

f、緊急事件應變訓練措施—辦理住宿生防震防災教育訓練、緊急安全連絡程序宣導。

g、交通安全教育宣導與執行—交通安全教育宣導，每學期推動『交安』宣導周。

h、加強建立學生溝通管道措施—辦理與校長有約。

i、強化生活教育及品德教育措施—辦理宿舍環境美化比賽、營造友善校園之禮貌運動推廣。

j、輔導新生生活上之身心適應—辦理新生入學輔導。

(二) 課外活動指導組預估 96 學年度重要事項：

1. 舉辦社團博覽會（社團招生）。

2. 舉辦迎新系列活動（致遠之夜）。

3. 編列教育部年度整體獎補助款—資本門

4. 編列教育部年度學生事務工作暨輔導經費

5. 校慶慶祝大會、畢業典禮相關活動。

6. 教師節慶祝活動、母親節慶祝活動。

7. 輔導校內、外社團活動之經費申請、成果展。

8. 舉辦社團（系學會）負責人研習活動、器材使用保管研習。

9. 舉辦耶誕演唱會。

10. 辦理新任親善大使甄選、培訓活動。

11. 舉辦年度社團評鑑。

12. 舉辦學生自治會與學生議會改選。

13. 舉辦南部七縣市書法比賽。

14. 學生會費經費使用審查會。

15. 教育部主題特色之企劃執行、南大聯（嘉南區）社團發展論壇。

16. 社團（系學會）指導老師聘書發放、社團（系學會）幹部證明申請。

17. 創意團體選拔（校歌合唱比賽）。

18. 辦理學生就學獎補助及貸款、減免學雜費事宜暨圓夢助學方案。

19. 辦理教育部學產基金、校外獎學金申請、工讀金核撥、工讀生管理、研習。

20. 持續推動訓輔相關活動（全國社團評鑑、教育部帶動中小學、社區服務）。

21. 寒暑假學生參與戶外活動之彙整登錄。

(三) 心理輔導組

1. 舉辦新生憂鬱指數檢測。
2. 購置心理輔導相關圖書及影片。
3. 持續推動心理輔導相關活動。
 - a、推展性別平等教育活動及有效運作性別平等教育委員會。
 - b、舉辦心理健康相關活動。
 - c、辦理生命教育系列活動。
 - d、種子輔導志工之培訓。
 - e、身心障礙學生之輔導。
 - f、一般學生之諮商與輔導。
4. 落實導師職責制度：
 - a、選拔績優導師。
 - b、舉辦各項導師知能研習。

(四) 衛生保健組：

1. 健康講座 2 場。
2. 全校師生捐血活動 3-5 場。
3. 初級急救員訓練 1 場。
4. 推動「環保致遠、美化校園」宣導運動。
5. 推動「資源回收在致遠、垃圾減量愛台灣」宣導運動 2-5 場。
6. 推動本校「教學區、宿舍區禁菸」運動 1-5 場。
7. 餐廳衛生及安全講習 3-4 場。
8. B 型肝炎疫苗注射 3 場:抗體檢驗 1 場。

四、教務方面

(一) 教務處近期推動工作

1. 完成教育部訪視規劃與安排。
2. 繼續規劃並修改校務行政系統之學籍、成績、註冊相關系統。
3. 教務章則之報部工作。
4. 協調會計室與出納組註冊繳費工作與學雜費退費流程工作，並建立制度。
5. 規劃 96 學年度新生與舊生之註冊程序。
6. 96 學年度總量管制提報之申請增設調整系所組及招生名額分配與規劃。
7. 執行巡堂工作以防止因教師隨意調動課程而妨礙學生受教權之事情發生。
8. 進行 96 學年度各科系之課程規劃相關工作。
9. 96 學年度開課、選課之相關工作檢討。
10. 校務行政系統之開課、選課相關系統之改善調整。
11. 準備與規劃 96 學年度各項招生事宜。
12. 召開各項招生考試之招生委員會議。
13. 校務行政系統之招生系統建置。

14. 本校教育學程與教育學分班之報部申請。
 15. 本校 96 學年度教育學分班之招生準備。
 16. 本校共同科目課程之設計規劃。
 17. 本校教師學術研究申請與獎勵制度的建立。
- (二) 96 學年度各學系(組)新生招生名額。如附件(12 至 15 頁)。

校長 

主辦會計 