

致遠管理學院

九十四學年度

(自九十四年八月一日起至九十五年七月三十一日止)

預 算 書

目 錄

<u>項 目</u>	<u>頁 次</u>
一、預算說明書.....	第 1 頁
二、收支餘絀預計表.....	第 3 頁
三、預計固定資產變動表.....	第 4 頁
四、增置重要固定資產預計表.....	第 5 頁
五、收入預算明細表.....	第 6 頁
六、支出預算明細表.....	第 7 頁
七、收入預算明細預估說明.....	第 8 頁
八、支出預算明細預估說明.....	第 10 頁
附件一、93 學年度預估註冊學生人數表.....	第 11 頁
附件二、93 學年度學雜費收費標準表.....	第 16 頁
附件三、行政及學術組織系統表.....	第 18 頁
附件四、重要校務計劃.....	第 19 頁

預算編製原則

1、依公私立大學校院學雜費彈性方案規定，「行政管理」、「教學研究訓輔(含實際用於教學圖儀設備及博物)」、及「學生獎助學金(不含政府補助)」三項支出總額不低於學雜費收入。

或「行政管理」、「教學研究訓輔」、及「學生獎助學金(不含政府補助)」三項支出總額不低於學雜費收入百分之八十。

本校預算編製採用上述三項支出總額不低於學雜費收入百分之八十。

2、行政院發布「教育文化公益慈善機關或團體免納所得稅適用標準」第二條第一項第八款規定，用於其創始目的有關活動支出，不低於基金每年孳息及其他經常性收入百分之七十。

3、依大學院校學生就學補助原則，各校應於本年度學雜費收入總額提撥百分之三經費作為辦理學生就學補助，私立學校每學年度至少應執行百分八十額度。

4、依各單位需求反映編製預算。

5、本校九十四至九十六學年度校務發展計劃書

致遠管理學院

預算說明書

中華民國九十四學年度

一. 學校組織及職掌

本校行政及學術單位組織系統表，如附件(三)。

二. 重要校務計畫

本校校務計畫簡述如附件(四)。

三. 收入預算說明：

九十四學年度收入總數 705,633,395 元。各項金額如下：

- 599,019,620
1. 學雜費收入：~~652,567,520~~元(含學雜費收入 599,019,620 元、使用費收入 8,305,600 元、住宿收入：45,242,300 元)。
 2. 推廣教育收入：20,000,000 元。
 3. 建教合作收入：10,000,000 元。
 4. 補助及捐贈收入：50,000,000 元。
 5. 財務收入：8,000,000 元。
 6. 其他收入：18,613,775 元。

四. 支出預算說明：

九十四學年度總支出數：1,289,800,000 元，包括經常門支出 510,300,000 元及資本門支出 779,500,000 元。

(一)經常門支出總數：510,300,000 元。各項金額支出如下：

1. 董事會支出：1,800,000 元。
2. 行政管理支出：65,000,000 元。
3. 教學研究及訓輔支出：391,000,000 元。
4. 獎助學金支出：25,000,000 元。
5. 推廣教育及其他教學支出：16,000,000 元。
6. 建教合作支出：9,500,000 元。
7. 其他支出：2,000,000 元。

(二)資本門支出總數：779,500,000 元。各項支出如下：

1. 土地改良物：10,000,000 元
2. 建築物：515,000,000 元。
3. 機械儀器及設備：30,000,000 元。
4. 圖書及博物：150,000,000 元。
5. 其他設備：74,500,000 元。

五. 重要固定資產增置計畫說明

1. 土地改良物：全校美化綠化植栽。
2. 本校新建科技綜合大樓 36,500 萬元—提供國際會議中心及圖書館移至此綜合大樓，以提供更好之研究環境、第 3 期宿舍新建工程 15,000 萬元—學生人數增加，宿舍不足及老師研究室不足之改善。

3. 機械儀器及設備：為提昇教學品質、充足教學設備，故大量添購電腦、實習、教學設備，經費約須 3,000 萬元，以利教學及提升學生學習環境。
4. 圖書及博物：為供全校師生有充足的圖書、設備環境，大量採購圖書冊數，以供閱讀、資料查詢，經費約需 15,000 萬元。
5. 其他設備：主要是全校宿舍之熱水、冷氣系統設備工程，經費約需 500 萬元，全校排水工程 5,000 萬元，運動教學設施工程 1,000 萬元，圖書館之設備 830 萬元、校長公務車 120 萬元。

六. 其他必要說明事項：

無。

致遠管理學院

收支餘絀預計表

中華民國九十四學年度

前年度決算數	科目名稱	本年度預算數	上年度估計決算數	本年度預算與上年度估計決算	
				差異	%
	各項收入				
626,559,684	學雜費收入	599,019,620	710,265,930	-111,246,310	-15.66%
24,742,304	推廣教育收入	20,000,000	36,850,000	-16,850,000	-45.73%
7,779,848	建教合作收入	10,000,000	8,739,000	1,261,000	14.43%
52,026,406	補助及捐贈收入	50,000,000	30,000,000	20,000,000	66.67%
9,858,228	財務收入	8,000,000	8,000,000	0	0.00%
28,134,901	其他收入	18,613,775	20,006,643	-1,392,868	-6.96%
749,101,371	收入小計	705,633,395	813,861,573	-108,228,178	-13.30%
	各項支出				
518,771	董事會支出	1,800,000	500,000	1,300,000	260.00%
47,366,867	行政管理支出	65,000,000	54,200,000	10,800,000	19.93%
243,375,338	教學研究及訓輔支出	391,000,000	455,000,000	-64,000,000	-14.07%
22,370,402	獎助學金支出	25,000,000	21,000,000	4,000,000	19.05%
7,972,847	推廣教育及其他教學支出	16,000,000	10,895,000	5,105,000	46.86%
6,599,186	建教合作支出	9,500,000	8,163,000	1,337,000	16.38%
2,802,346	其他支出	2,000,000	2,500,000	-500,000	-20.00%
331,005,757	支出小計	510,300,000	552,258,000	-41,958,000	-7.60%
418,095,614	本年度純餘(絀)	195,333,395	261,603,573	-66,270,178	-25.33%

致遠管理學院
 預計固定資產變動表
 中華民國九十四學年度

科目名稱	估計本年初結存金額	本年度預計增加金額	本年度預計減少金額	結至本年底止預計結存金額	說明
土地改良物	54,000,000	10,000,000	—	64,000,000	
建築物	1,025,000,000	515,000,000	—	1,540,000,000	
機械儀器及設備	257,000,000	30,000,000	—	287,000,000	
圖書及博物	124,000,000	150,000,000	—	274,000,000	
其他設備	56,400,000	74,500,000	—	130,900,000	
未完工程	0	0	0	0	
合計	1,516,400,000	779,500,000		2,295,900,000	

致遠管理學院

增置重要固定資產預計表

中華民國九十四學年度

科目及重要固定資產名稱	提出單位	數量	單價	總價	備註
土地改良物(美化綠化植栽)	全校			10,000,000	
科技綜合大樓新建工程設計監造費	全校			15,000,000	
科技綜合大樓新建土木工程費第一期	全校			250,000,000	
科技綜合大樓新建水電工程	全校			50,000,000	
科技綜合大樓新建室內裝修工程	全校			50,000,000	
第3期宿舍新建工程費-設計費	全校			5,000,000	
第3期宿舍新建土木工程費	全校			100,000,000	
第3期宿舍新建工程費-水電工程	全校			35,000,000	
第3期宿舍新建工程費-室內裝修	全校			10,000,000	
小計				525,000,000	
機械儀器及設備					
電腦及各系教學設備	各系所			30,000,000	
圖書及博物					
各系所圖書博物	圖書館			150,000,000	
其他設備					
熱水、冷氣共生系統設備工程	總務處			5,000,000	
排水系統工程	總務處			50,000,000	
運動教學設施工程	總務處			10,000,000	
電腦、書櫃、書架、傢俱	圖書館			8,300,000	
公務車	校長室			1,200,000	
小計				74,500,000	
合計				779,500,000	

致遠管理學院

收入預算明細表

中華民國九十四學年度

前年度決算數	科目編號	科目名稱	本年度預算數	上年度估計 決算數	本年度預算與上年度估計 決算比較差異		說明
					差異	%	
626,559,684	4110	學雜費收入	599,019,600	710,265,930	(111,246,310)	-15.66%	二技停招，日 大增加科系
414,910,869		學費收入	373,766,000	463,440,000	(89,674,000)	-19.35%	
107,105,089		雜費收入	96,490,700	120,710,320	(24,219,620)	-20.06%	
45,822,204		學分學雜費	75,215,020	64,273,410	10,941,610	17.02%	進修二技增加 科系
0		電腦實習費	0	0	0	0.00%	
8,761,080		電腦及網路使用費	6,538,400	8,534,800	(1,996,400)	-23.39%	
合併上項計		語言及餐飲等使用費	1,767,200	2,319,400	(552,200)	-23.81%	
49,960,442		住宿費	45,242,300	50,988,000	(5,745,700)	-11.27%	以94學度實收 金額概估

24,742,304	4120	推廣教育收入	20,000,000	36,850,000	(16,850,000)	-45.73%	
7,779,848	4130	建教合作收入	10,000,000	8,739,000	1,261,000	14.43%	
52,026,406	4150	補助及捐贈收入	50,000,000	30,000,000	20,000,000	66.67%	
34,431,857		補助收入	48,000,000	25,000,000	23,000,000	92.00%	教育部等機關 減少補助
17,594,549		捐贈收入	2,000,000	5,000,000	(3,000,000)	-60.00%	
9,858,228	4170	財務收入	8,000,000	8,000,000	0	0.00%	
28,134,901	4190	其他收入	18,613,775	20,006,643	(1,392,868)	-6.96%	
9,013,160		退換基金收入	8,613,775	10,241,643	(1,627,868)	-15.89%	
4,842,855		報名費收入	6,000,000	5,900,000	100,000	1.69%	
14,278,886		其他收入	4,000,000	3,865,000	135,000	3.49%	暑修等其他雜 項收入未估入
749,101,371		合計	705,633,395	813,861,573	(108,228,178)	-13.30%	

致遠管理學院

支出預算明細表

中華民國九十四學年度

前年度決算數	科目編號	科目名稱	本年度預算數	上年度估計決算數	本年度預算與上年度估計 決算比較差異		說明
					差異	%	
518,771	5110	董事會支出	1,800,000	500,000	1,300,000	260.00%	
518,771		業務費	1,100,000	400,000	700,000	175.00%	
0		交通費	700,000	100,000	600,000	-	
47,366,867	5120	行政管理支出	65,000,000	54,200,000	10,800,000	19.93%	
23,655,521		人事費	35,000,000	24,000,000	11,000,000	45.83%	
19,986,808		業務費	24,500,000	25,000,000	(500,000)	-2.00%	
2,098,162		維護及報廢	3,500,000	3,500,000	0	0.00%	
1,626,376		退休撫卹費	2,000,000	1,700,000	300,000	17.65%	
243,375,338	5130	教學研究及訓輔支出	391,000,000	455,000,000	(64,000,000)	-14.07%	
190,428,752		人事費	326,000,000	340,000,000	(14,000,000)	-4.12%	
38,699,544		業務費	47,000,000	94,000,000	(47,000,000)	-50.00%	
2,444,916		維護及報廢	5,000,000	7,000,000	(2,000,000)	-28.57%	
11,802,126		退休撫卹費	13,000,000	14,000,000	(1,000,000)	-7.14%	
22,370,402	5140	獎助學金支出	25,000,000	21,000,000	4,000,000	19.05%	
7,972,847	5150	推廣教育及其他教學支出	16,000,000	10,895,000	5,105,000	46.86%	
2,361,664		人事費	9,000,000	7,000,000	2,000,000	28.57%	
5,611,183		業務費	7,000,000	3,895,000	3,105,000	79.72%	
6,599,186	5160	建教合作支出	9,500,000	8,163,000	1,337,000	16.38%	
2,802,346	5190	其他支出	2,000,000	2,500,000	(500,000)	-20.00%	
331,005,757		合計	510,300,000	552,258,000	(41,958,000)		

致遠管理學院

收入預算明細預估說明

九十四學年度

◎ 預估人數

研究所 40 人。

大學日間部 4,499 人。

二技日間部 465 人。

二技進修部 1,494 人。

一、學費收入：373,766,000 元。

1. 研究所：2,800,000 元。

2. 大學部：337,892,000 元。

3. 二技(日)：33,074,000 元。

二、雜費收入：96,490,700 元

1. 研究所：664,800 元。

2. 大學部：86,766,040 元。

3. 二技(日)：9,059,860 元。

三、學分學雜費：75,215,020 元。

1. 大學(夜)：46,366,700 元。

2. 二技(夜)：28,848,320 元。

四、使用費收入：8,305,600 元。

1. 電腦使用費：6,538,400 元。

2. 語言及餐飲教學實習費：1,767,200 元 ✓

五、住宿費收入：45,242,300 元。

1. 住宿費：45,242,300 元。

六、推廣教育收入：20,000,000 元。

1. 師資班：6,000,000 元。

2. 學分班：10,000,000 元。

3. 幼教專班：4,000,000 元。

七、建教合作收入：10,000,000 元。

1. 國科會研究計劃：8,000,000 元。

2. 南縣政府委託計劃案：2,000,000 元。

八、補助及捐贈收入：50,000,000 元。

1. 補助收入：45,000,000 元。

(含教育部整體發展、訓輔、工讀助學金、研究生獎學金、師資班實習津貼及教官薪資等)。

2. 捐贈收入：5,000,000 元係外界捐資。

九、財務收入：8,000,000 元。

1. 利息收入：8,000,000 元。

係銀行定存、活存等利息收入(依 93 學年度利息計算)。

十、其他收入：18,613,775 元。

1. 退休輔卹基金收入：8,613,775 元。

2. 簡章及報名費收入：6,000,000 元。

3. 使用場地收入：2,500,000 元。

4. 汽、機車停車費收入：1,500,000 元。

致遠管理學院

支出預算明細預估說明

九十四學年度

- 一、董事會支出：依實際需求編列
- 二、行政管理支出、教學研究及訓輔支出：
 1. 人事費，採員額預算編列原則，隨學生人數增加，費用亦增加。
 2. 業務費，九十四學年度係本校成立第六年，隨著自然增班，全校師生、教職員工都成幾近倍數成長，而且學校鼓勵老師從事研究，因而各項業務活動等費用均大幅提高。
 3. 維護及報廢，包括教學設備保養、電梯維護、環境清潔美化，並且隨學雜費收入等各項收入增加，費用亦增加。
 4. 退休撫恤費，根據估計之退撫基金收入乘 1.5 倍。
- 三、獎助學金支出，除依據教育部規定提撥學費、雜費、學分學雜費收入總額 3% 作為學生就學獎補助外（獎學金、急難救助金、工讀金等），並包括教育部研究生獎學金，工讀助學金等。
- 四、推廣教育支出，包含師資班及學分班 八十學分班，學士後國小師資學分班、學士後幼稚園師資學分班，主要用於支付教師授課鐘點費、場地費、電腦使用費、廣告費等。
- 五、建教合作支出係建教合作收入幾乎同額併列。
- 六、其他支出包含試務費等支出。

九十四學年度研究所預估註冊人數

學系	研究所		
	一年級	二年級	合計
教研所	20	20	40
合計	20	20	40

九十四學年度大學部預估註冊人數

類組	學系	大學部				
		一年級	二年級	三年級	四年級	合計
文法商管理類組	幼兒教育學系	124	89	117	123	453
	應用英語學系	75	62	99	101	337
	應用日語學系	83	71	103	110	367
	企業管理學系	83	59	102	99	343
	財務金融學系	60	61	97	99	317
	餐飲管理學系(餐旅管理學系)	90	41	59	52	242
	觀光休閒學系	124	71	112	111	418
理工類組	醫務管理學系	83	68	90	101	342
	工業工程與管理學系	45	56	89	103	293
	資訊管理學系	124	79	108	106	417
	營建管理學系	42	24	50	57	173
	資訊工程學系	90	83	111	59	343
	網路與電訊工程學系(網路通訊學系)	90	76	109	59	334
	環境資源學系	78	345	54	0	120
合計		1,191	1,185	1,300	1,180	4,499

九十四學年度二技部預估註冊人數

類組	學系	二技部		
		一年級	二年級	合計
文 法 商 管 理 類 組	幼兒教育學系	0	0	0
	應用英語學系	0	30	30
	應用日語學系	0	0	0
	企業管理學系	0	83	83
	財務金融學系	0	29	29
	餐飲管理學系(餐旅管理學系)	0	30	30
	觀光休閒學系	0	31	31
	醫務管理學系	0	32	32
	資訊管理學系	0	43	43
理 工 類 組	工業工程與管理學系	0	84	84
	營建管理學系	0	33	33
	資訊工程學系	0	37	37
	網路與電訊工程學系(網路通訊學系)	0	33	33
	環境資源學系	0	0	0
合計		0	465	465

九十四學年度進修學士班預估註冊人數

學系	進修學士班			
	一年級	二年級	三年級	合計
幼教系	50	53	43	146
應英系	50	35	22	107
企管系	50	42	38	130
餐管系	60	45	45	150
資管系	50	41	38	129
營管系	50	28	0	78
資工系	50	38	0	88
環資系	50	22	0	72
合計	410	304	186	900

九十四學年度二技進修部預估註冊人數

學系	二技進修部		
	一年級	二年級	合計
資管系	60	52	112
企管系	60	50	110
工管系	50	45	95
醫管系	50	44	94
餐旅系	50	0	50
應英系	0	23	23
觀光系	60	50	110
合計	330	264	594

致遠管理學院九十四學年度學雜費標準表

	教育研究所	財務金融學系 企業管理學系 觀光休閒學系 餐旅管理學系	幼兒教育學系 應用日語學系 應用英語學系	資訊管理學系 營建管理學系 工業工程與管理學系 網路通訊學系 資訊工程學系 環境資源學系	醫務管理學系
學費	35,000	35,000	35,000	36,000	36,000
雜費	8,310	8,310	7,010	11,000	11,000
總計	43,310	43,310	42,010	47,000	47,000
學分學雜費 (每學分)		1,250	1,230	1,350	1,350

備註：1.本學年度各系所學雜費比照 92 學年度，未予調整。

2.進修部各學院系以學分費、修習學分數核計學雜費。

3.除學雜費外，另收明細如下：

a. 學生平安保險費上、下學期各 173 元。

b. 語言教學實習費：日間部大學、二技應用英語系每學期學生必繳 900 元。

進修部大學、二技應用英語系每學期學生必繳 400 元。

日間部大學應用日語系每學期學生必繳 900 元。

c. 電腦使用費收取標準如下：

	一年級	二年級	三年級	四年級
日間大學部	900元（但資訊管理學系、網路通訊學系、資訊工程學系、營建管理學系、環境資源學系為1,100元）。	900元（但資訊管理學系、網路通訊學系、資訊工程學系、營建管理學系、環境資源學系為1,100元）。	0	0
研究所	900元。	0		
日間二技部	900元（但資訊管理學系、營建管理學系、資訊工程學系、網路通訊學系為1,100元）。			
進修部（二技）	500元。			
進修部（大學）	900元（但資訊管理學系、資訊工程學系、營建管理學系、環境資源學系為1,100元）。	900元（但資訊管理學系、資訊工程學系、營建管理學系、環境資源學系為1,100元）。		

d. 餐飲教學實習費：日間部大學二、三年級、日間部二技一年級必繳900元
進修部學士班二、三年級必繳900元

e. 退撫基金：學費*2%【學分學雜費*75.68%*2%*學分數】。

f. 課外活動費為代辦費300元（進修部150元）。

g. 住宿費18,000元。

h. 軍訓費2,500元(大學進修部一年級必繳)。

i. 體育費2,500元(大學進修部一年級必繳)。

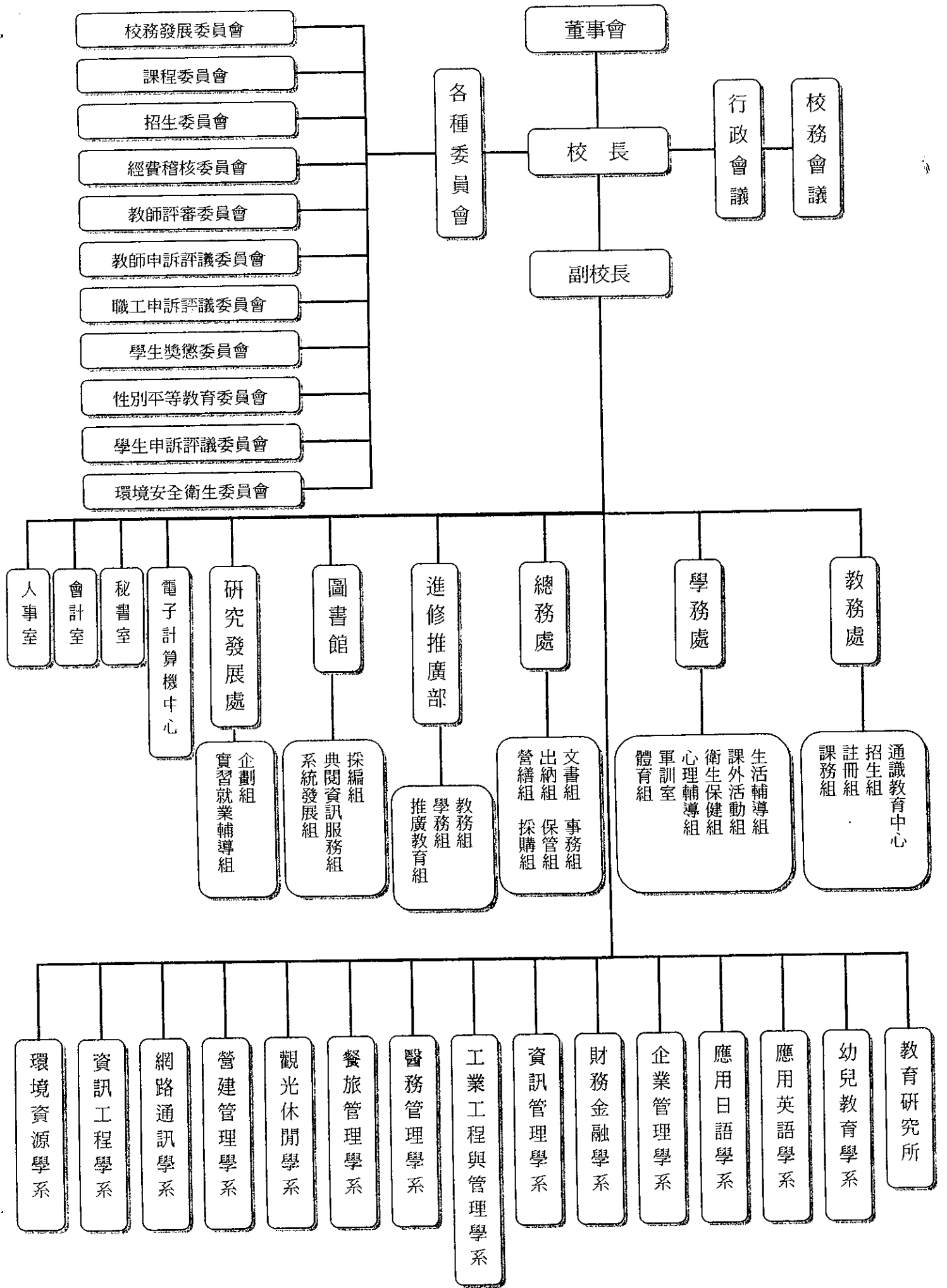

致遠管理學院 行政及學術單位組織架構一覽表

重要校務計劃

壹、學校組織

本校設有教務處、學生事務處、總務處、電子計算機中心、進修推廣教育中心、圖書館、人事室、會計室、軍訓室及通識教育學程中心等單位。

目前本校設有一個研究所十四個學系：教育研究所、幼兒教育學系、應用英語學系、應用日語學系、醫務管理學系、工業工程與管理學系、資訊管理學系、企業管理學系、餐旅管理學系、營建管理學系、財務金融學系、觀光休閒學系、資訊工程學系、網路通訊學系與環境資源學系等。

目前本校專任教師 193 人[教授 26 人，副教授 10 人，助理教授 80 人，講師 77 人，教官 8 人，職員 33 人，技工 1 人，工友 5 人。

貳、校務計劃

一、建築與設備

總務處有關本校工程及設備部分

1. 本校校地面積 16.5292 公頃，至九十四學年度止，全校已完工使用之大樓樓地板面積總共為 72923.35m²，其中包括致勤樓 11717.96 m²、致毅樓 12134.66m²、致宏樓 15557.17m²、傳達室 26.21m²、男生宿舍 7817.96m²、女生宿舍 7768.75m²、圖資大樓 17900.64m²，目前已於九十三學年度已完工之運動場 PU 跑道工程，將可提供本校師生使用。
2. 九十四學年度規劃之工程有：全校綠化植栽、科技綜合大樓興建工程、第 3 期宿舍興建工程及致宏樓增建工程。
3. 本校已完成多項學生活動場所，提供學生運動及休閒使用，包括：學生體適能中心及壘球、籃球、排球、桌球、羽球、撞球等運動場所，以及正進行規劃高爾夫球練習場、溜冰場、槌球場等。
4. 本校教學設備年年皆有編列預算，各系除基本教學設備外，各系實驗室及研究室已逐漸滿足教師及學生使用，本校將朝多元及更專業之教學研究設備。

二、圖書設備部分

圖書館現有館藏現況如下表所示：

項 目	館藏現況	備 註
中文圖書	166,522 冊	此為 5/10 止，圖書館藏數量，另近期到館圖書約二萬多冊，圖書館正在進行編目建檔中。
西文圖書	18,496 冊	
中西文期刊	240 種	中文 234 種、西文 6 種
中西文報紙	22 份	中文報紙 16 種，西文報紙 6 種。
西文電子期刊	三個聯盟	共收錄有 821 種電子期刊。
西文電子資料庫	七種	共收錄有 7584 種電子期刊全文及目錄摘要、商業英文報紙、彩色圖檔資料等。
電腦檢索工作站	12 台	一樓 8 台、二樓 4 台。
閱覽座位數	314 位	包含閱報區、自習室、討論室。

鑒於十五萬冊基本館藏為教育部評鑑大學圖書館的最低館藏標準，預計會於今年達到此一標準，朝改制大學的願景邁進。但依照大學圖書館設立及營運草案第十八條說明，本校圖書必須有十七萬冊以上、兩百六十種以上的專業期刊、十種以上的資料庫。因此本館必須持續努力以符合教育部的標準，除圖書部分外，期刊亦須再加強。

此外，本館為能成為資訊化時代的數位圖書館，已於去年採購西文電子期刊與資料庫，盼能於 94 年持續訂購並增訂更多專業電子期刊與資料庫，以供全校師生使用。

為能即早達到教育部的評鑑標準，預估 94 年圖書館經費為五千萬元整，經費運用預估如下表：

	預估冊數	預估單價	合計(元)
中文圖書	50,000	1,000	50,000,000
西文圖書	25,000	2,000	50,000,000
中文期刊	400	5,000	2,000,000
西文期刊	600	10,000	6,000,000
電子資料庫	800	10,000	8,000,000
視聽資料	2,000	2,000	4,000,000
博物			30,000,000
合計			150,000,000

中文圖書五千萬經費各系分配概況如下表：

科系	人數(含日夜間)	比例	經費(元)	備註
教研所 師資班	318	4.8%	2,400,000	
幼教系	599	8.8%	4,400,000	
企管系	666	9.8%	4,900,000	
工管系	472	7.0%	3,500,000	
資工系	468	6.9%	3,450,000	
資管系	701	10.3%	5,150,000	
網電系	367	5.4%	2,700,000	
餐管系	472	7.0%	3,500,000	
營管系	284	4.2%	2,100,000	
醫管系	468	6.9%	3,450,000	
財金系	346	5.1%	2,550,000	
應英系	497	7.3%	3,650,000	
應日系	367	5.4%	2,700,000	
觀光系	559	8.2%	4,100,000	
環資系	192	2.9%	1,450,000	
合計	6776	100%	50,000,000	

西文圖書五千萬經費各系分配概況如下表：

科系	人數(含日夜間)	比例	經費(元)	備註
教研所 師資班	318	4.8%	2,400,000	
幼教系	599	8.8%	4,400,000	
企管系	666	9.8%	4,900,000	
工管系	472	7.0%	3,500,000	
資工系	468	6.9%	3,450,000	
資管系	701	10.3%	5,150,000	
網電系	367	5.4%	2,700,000	
餐管系	472	7.0%	3,500,000	
營管系	284	4.2%	2,100,000	
醫管系	468	6.9%	3,450,000	
財金系	346	5.1%	2,550,000	
應英系	497	7.3%	3,650,000	
應日系	367	5.4%	2,700,000	
觀光系	559	8.2%	4,100,000	
環資系	192	2.9%	1,450,000	
合計	6776	100%	50,000,000	

三、學生事務方面

(一) 生輔組：

- 1、三棟宿舍，可提供住宿員額 2174 人，將加強人員與設施服務工作，充分運用現有床位資源，達到住滿為最高目標。
- 2、龍喉南側門，校區北側機車停放場出入口及宿舍各樓層將洽請相關單位，運用資源，增(申)購監視系統，以加強安全維護，做好預防及管制工作。
- 3、為強化宿舍服務品質及專職輔導提升住宿意願；長遠考量，將研究聘請舍監及輔導人員以利未來發展需要，目前暫由軍訓室每日加強值勤兼顧，唯現況學生成長遽增處理緊急突發事故頻繁，頗感人力不足，負荷頗重。
- 4、為淨化校園安寧，將洽請相關單位，做好校內機車導引，及設施管制，並加強實施安全教育、宣導。
- 5、為加強校園通報與處理、學生校內外活動，除由課外活動組加強做好各項活動先期申請，管制及安全審核外，將落實安全宣導，以預防事故發生。
- 6、持續運用訓輔資源，推動各項相關訓輔活動。

(二)課外活動指導組預估 94 年度重要事項：

1、94 年第一學期預計：

- a、舉辦社團(系學會)幹部研習活動。
- b、舉辦社團博覽會、合唱比賽、親善大使選拔、培訓
- c、舉辦迎新舞會、聖誕演唱會。
- d、辦理學生就學獎補助及貸款、減免學雜費事宜。

2、94 年第二學期預計：

- a、舉辦校慶相關慶祝活動。
- b、舉辦社團評鑑。
- c、畢業典禮及畢業歡送各項活動。
- d、辦理學生就學獎補助及貸款、減免學雜費事宜

3、持續推動訓輔相關活動。

(三)心理輔導組：

- 1、預計於下一學年度舉辦新生入學心理測驗,以及購買心理輔導相關圖書影帶。
- 3、持續推動心理輔導相關活動。

(四)衛生保健組：

- 1、健康講座 5-7 場。
- 2、全校師生捐血活動 3-5 場。
- 3、學生健康資料整理及資料庫電腦化 2-5 場。
- 4、推動「環保致遠、美化校園」宣導運動。
- 5、推動「資源回收在致遠、垃圾減量愛台灣」宣導運動 2-5 場。
- 6、推動本校「教學區、宿舍區禁煙」運動 1-5 場。

三、教務方面

(一) 教務處近期推動工作

- 1、完成教育部訪視規劃與安排。
- 2、繼續規劃並修改校務行政系統之學籍、成績、註冊相關系統。
- 3、教務章則之報部工作。
- 4、協調會計室與出納組註冊繳費工作與學雜費退費流程工作，並建立制度。
- 5、規劃九十四學年度新生與舊生之註冊程序。
- 6、九十四學年度總量管制提報之申請增設調整系所組及招生名額分配與規劃。
- 7、執行巡堂工作以防止因教師隨意調動課程而妨礙學生受教權之事情發生。
- 8、進行九十四學年度各科系之課程規劃相關工作。
- 9、九十四學年度開課、選課之相關工作檢討。
- 10、校務行政系統之開課、選課相關系統之改善調整。
- 11、準備與規劃九十四學年度各項招生事宜。
- 12、召開各項招生考試之招生委員會議。
- 13、校務行政系統之招生系統建置。
- 14、本校教育學程與教育學分班之報部申請。
- 15、本校九十四學年度教育學分班之招生準備。
- 16、本校共同科目課程之設計規劃。
- 17、本校教師學術研究申請與獎勵制度的建立。

(二)九十四學年度各學系(組)新生招生名額。如附件(9至13頁)。

校 長

校長朱文雄

主辦會計

會計室楊聰智
主任