

# 致遠管理學院

## 九十二學年度預算表

校長

校長朱文

主辦會計

主任林銑寶

製表

會計室  
辦事員顏蔚芬

## 預算編製原則

- 1、依公私立大學校院學雜費彈性方案規定，「行政管理」、「教學研究訓輔(含實際用於教學圖儀設備及博物)」、及「學生獎助學金(不含政府補助)」三項支出總額不低於學雜費收入。  
或「行政管理」、「教學研究訓輔」、及「學生獎助學金(不含政府補助)」三項支出總額不低於學雜費收入百分之八十。  
本校預算編製採用上述三項支出總額不低於學雜費收入百分之八十。
- 2、行政院發布「教育文化公益慈善機關或團體免納所得稅適用標準」第二條第一項第八款規定，用於其創始目的有關活動支出，不低於基金每年孳息及其他經常性收入百分之八十。
- 3、依大學院校學生就學補助原則，各校應於本年度學雜費收入總額提撥百分之三經費作為辦理學生就學補助，私立學校每學年度至少應執行百分八十額度。
- 4、依各單位需求反映編製預算。

# 目 錄

<u>項 目</u>	<u>頁 次</u>
一、預算說明書.....	第 1 頁
二、收支餘絀預計表.....	第 2 頁
三、預計固定資產變動表.....	第 3 頁
四、增置重要固定資產預計表.....	第 4 頁
五、收入預算明細表.....	第 5 頁
六、支出預算明細表.....	第 6 頁
七、收入預算明細預估說明.....	第 7 頁
八、支出預算明細預估說明.....	第 8 頁
附件一、92學年度預估註冊學生人數表.....	第 9 頁
附件二、92學年度學雜費收費標準表.....	第 14 頁
附件三、行政及學術組織系統表.....	第 16 頁
附件四、重要校務計劃.....	第 17 頁

# 致遠管理學院

## 預算說明書

中華民國九十二學年度

### 一. 學校組織及職掌

本校行政及學術單位組織系統表，如附件(三)。

### 二. 重要校務計畫

本校校務計畫簡述如附件(四)。

### 三. 收入預算說明：

九十二學年度收入總數 741,838,000 元。各項金額如下：

1. 學雜費收入：653,880,000 元(含學雜費收入 588,580,000 元、使用費收入：9,300,000 元、住宿收入：56,000,000 元)。
2. 推廣教育收入：21,019,000 元。
3. 建教合作收入：7,500,000 元。
4. 補助及捐贈收入：18,039,000 元。
5. 財務收入：15,000,000 元。
6. 其他收入：26,400,000 元。

### 四. 支出預算說明：

九十二學年度總支出數：895,100,000 元，包括經常門支出 495,900,000 元及資本門支出 399,200,000 元。

(一)經常門支出總數：495,900,000 元。各項金額支出如下：

1. 董事會支出：550,000 元。
2. 行政管理支出：49,250,000 元。
3. 教學研究及訓輔支出：408,300,000 元。
4. 獎助學金支出：20,000,000 元。
5. 推廣教育及其他教學支出：10,000,000 元。
6. 建教合作支出：1,800,000 元。
7. 其他支出：6,000,000 元。

(二)資本門支出總數：399,200,000 元。各項支出如下：

1. 土地改良物：20,000,000 元。
2. 建築物：284,200,000 元。
3. 機械儀器及設備：25,000,000 元。
4. 圖書及博物：50,000,000 元。
5. 其他設備：20,000,000 元。

### 五. 重要固定資產增置計畫說明

1. 土地改良物：學校排水設施改善等工程約需 20,000 仟元。
2. 建築物：第四期教學大樓工程設計監造費及土木、水電工程約 284,200 仟元。
3. 機械儀器及設備：為提昇教學品質、充足教學設備，故大量添購電腦、自動化設備，經費約須 25,000 仟元，以利教學及提升學生學習環境。
4. 圖書及博物：為供全校師生有充足的圖書、設備環境，大量採購圖書冊數，以供閱讀、資料查詢，經費約需 50,000 仟元。
5. 其他設備：主要是各系所及行政單位之辦公設備及資料櫃等設備，經費約需 20,000 仟元。

### 六. 其他必要說明事項：

本校因屬第四年新設學校，各項收入、支出均幾乎成倍數成長，故差異數大部分大於 20%，因此，不擬再做重大差異說明。

# 致遠管理學院

## 收支餘絀預計表

中華民國九十二學年度

前年度決算數	科目名稱	本年度預算數	上年度估計決算數	本年度預算與上年度估計決算	
				差異	%
	各項收入				
	學雜費收入	653,880,000	537,702,000	116,178,000	21.61%
	推廣教育收入	21,019,000	59,673,000	(38,654,000)	-64.78%
	建教合作收入	7,500,000	4,920,000	2,580,000	52.44%
	補助及捐贈收入	18,039,000	15,000,000	3,039,000	20.26%
	財務收入	15,000,000	15,000,000	—	0.00%
	其他收入	26,400,000	23,122,000	3,278,000	14.18%
	小計	741,838,000	655,417,000	86,421,000	13.19%
	各項支出				
	董事會支出	550,000	500,000	50,000	10.00%
	行政管理支出	49,250,000	67,909,000	(18,659,000)	-27.48%
	教學研究及訓輔支出	408,300,000	317,178,000	91,122,000	28.73%
	獎助學金支出	20,000,000	15,000,000	5,000,000	33.33%
	推廣教育及其他教學支出	10,000,000	22,560,000	(12,560,000)	-55.67%
	建教合作支出	1,800,000	4,578,000	(2,778,000)	-60.68%
	財務支出	—	—	—	0.00%
	其他支出	6,000,000	2,000,000	4,000,000	200.00%
	小計	495,900,000	429,725,000	66,175,000	15.40%
	本年度純餘(絀)	245,938,000	225,692,000	20,246,000	8.97%

致遠管理學院  
 預計固定資產變動表  
 中華民國九十二學年度

科目名稱	估計本年初結存金額	本年度預計增加金額	本年度預計減少金額	結至本年底止預計結存金額	說明
土地改良物	13,500,000	20,000,000	—	33,500,000	
建築物	626,600,000	284,200,000	—	910,800,000	
機械儀器及設備	150,000,000	25,000,000	—	175,000,000	
圖書及博物	30,500,000	50,000,000	—	80,500,000	
其他設備	34,000,000	20,000,000	—	54,000,000	
合計	854,600,000	399,200,000		1,253,800,000	

# 致遠管理學院

## 增置重要固定資產預計表

中華民國九十二學年度

科目及重要固定資產名稱	提出單位	數量	單價	總價	備註
土地改良物					
土地改良物	全校			20,000,000	
建築物					
第四期建築物設計監造費	全校			10,000,000	
第四期教學大樓—土木	全校			228,000,000	
第四期教學大樓—水電	全校			46,200,000	
小計				284,200,000	
機械儀器及設備					
實習實驗機械儀器	各系所			10,000,000	
四期教學大樓網路及電腦設備	各系所			15,000,000	
小計				25,000,000	
圖書及博物					
各系所圖書博物	圖書館			50,000,000	
其他設備	總務處			20,000,000	
合計				399,200,000	

# 致遠管理學院

## 收入預算明細表

中華民國九十二學年度

前年度決算數	科目編號	科目名稱	本年度預算數	上年度估計決算數	本年度預算與上年度估計決算比較差異		說明
					差異	%	
	4110	學雜費收入	653,880,000	537,702,000	116,178,000	21.61%	
		學費收入	430,826,000	352,892,000	77,934,000	22.08%	
		雜費收入	111,362,000	90,860,000	20,502,000	22.56%	
		學分學雜費	46,392,000	49,575,000	(3,183,000)	-6.42%	
		電腦實習費					
		電腦及網路使用費	7,000,000	6,388,000	612,000	9.58%	
		語言及餐飲等使用費	2,300,000	1,987,000	313,000	15.75%	
		住宿費	56,000,000	36,000,000	20,000,000	55.56%	

	4120	推廣教育收入	21,019,000	59,673,000	(38,654,000)	-64.78%	
	4130	建教合作收入	7,500,000	4,920,000	2,580,000	52.44%	
	4150	補助及捐贈收入	18,039,000	15,000,000	3,039,000	20.26%	
		補助收入	15,039,000	12,000,000	3,039,000	25.33%	
		捐贈收入	3,000,000	3,000,000	-	0.00%	
	4170	財務收入	15,000,000	15,000,000	-	0.00%	
	4190	其他收入	26,400,000	23,122,000	3,278,000	14.18%	
		退撫基金收入	9,600,000	7,806,000	1,794,000	22.98%	
		報名費收入	12,000,000	11,056,000	944,000	8.54%	
		其他收入	4,800,000	4,260,000	540,000	12.68%	
		合計	741,838,000	655,417,000	86,421,000	13.19%	



# 致遠管理學院

## 支出預算明細表

### 中華民國九十二學年度

前年度決算數	科目編號	科目名稱	本年度預算數	上年度估計決算數	本年度預算與上年度估計決算比較差異		說明
					差異	%	
	5110	董事會支出	550,000	500,000	50,000	10.00%	
		業務費	400,000	365,000	35,000	9.59%	
		交通費	150,000	135,000	15,000	11.11%	
	5120	行政管理支出	49,250,000	67,909,000	(18,659,000)	-27.48%	
		人事費	24,400,000	35,282,000	(10,882,000)	-30.84%	
		業務費	20,000,000	28,880,000	(8,880,000)	-30.75%	
		維護及報廢	3,200,000	2,400,000	800,000	33.33%	
		退休撫卹費	1,650,000	1,347,000	303,000	22.49%	
	5130	教學研究及訓輔支出	408,300,000	317,178,000	91,122,000	28.73%	
		人事費	330,000,000	254,416,000	75,584,000	29.71%	
		業務費	60,000,000	50,000,000	10,000,000	20.00%	
		維護及報廢	4,500,000	2,400,000	2,100,000	87.50%	
		退休撫卹費	13,800,000	10,362,000	3,438,000	33.18%	
	5140	獎助學金支出	20,000,000	15,000,000	5,000,000	33.33%	
	5150	推廣教育及其他教學支出	10,000,000	22,560,000	(12,560,000)	-55.67%	
		人事費	8,000,000	14,920,000	(6,920,000)	-46.38%	
		業務費	2,000,000	7,640,000	(5,640,000)	-73.82%	
	5160	建教合作支出	1,800,000	4,578,000	(2,778,000)	-60.68%	
	5180	財務支出	-	-	-	0.00%	
	5190	其他支出	6,000,000	2,000,000	4,000,000	200.00%	
		合計	495,900,000	429,725,000	66,175,000	15.40%	

# 致遠管理學院

## 收入預算明細預估說明

九十二學年度

研究所 40 人。  
大學日間部 4,790 人。  
二技日間部 1,504 人。  
進修學士班 245 人。  
二技進修部 780 人。

一、學費收入：430,826,000 元。

1. 研究所：2,800,000 元。
2. 大學部：325,499,000 元。
3. 二技(日)：102,527,000 元。

二、雜費收入：111,362,000 元

1. 研究所：664,800 元。
2. 大學部：82,793,000 元。
3. 二技(日)：27,904,200 元。

三、學分學雜費：46,392,000 元。

1. 進修學士班：11,914,000 元。
2. 二技(夜)：34,478,000 元。

四、使用費收入：9,300,000 元。

1. 電腦使用費：7,000,000 元。
2. 語言及餐飲等使用費：2,300,000 元。

五、住宿費收入：56,000,000 元。

1. 住宿費：56,000,000 元。

六、推廣教育收入：21,019,000 元。

1. 師資班：7,195,000 元。
2. 學分班：13,824,000 元。

七、建教合作收入：7,500,000 元。

1. 國科會研究計劃：5,000,000 元。
2. 地方縣市政府委託計劃案：2,500,000 元。

八、補助及捐贈收入：18,039,000 元。

1. 補助收入：15,039,000 元。  
(含教育部整體發展、訓輔、工讀助學金、研究生獎學金等)。
2. 捐贈收入：3,000,000 元係外界捐資。

九、財務收入：15,000,000 元。

1. 利息收入：15,000,000 元。  
係銀行定存、活存等利息收入(依 91 學年度利息計算)。

十、其他收入：26,400,000 元。

1. 退休輔卹基金收入：9,600,000 元。
2. 大學、師資班簡章及報名費收入：12,000,000 元。
3. 使用場地收入：2,300,000 元。
4. 汽、機車停費收入等：2,500,000 元。

# 致遠管理學院

## 支出預算明細預估說明

九十二學年度

- 一、董事會支出：依實際需求編列
- 二、行政管理支出、教學研究及訓輔支出：
  1. 人事費，採員額預算編列。
  2. 業務費，九十二學年度係本校成立第四年，隨著自然增班，全校師生、教職員工都成幾近倍數成長，而且學校鼓勵老師從事研究，因而各項業務活動等費用均大幅提高。
  3. 維護及報廢，包括教學設備保養、電梯維護、環境清潔美化，並且根據九十一學年度支用情形編列。
  4. 退休撫恤費，根據估計之退撫基金收入乘 1.5 倍。
- 三、獎助學金支出，除依據教育部規定提撥學費、雜費、學分學雜費收入總額 3% 作為學生就學獎補助外（獎學金、急難救助金、工讀金等），並包括教育部研究生獎學金，工讀助學金等。
- 四、推廣教育支出，包含師資班及學分班 八十學分班，學士後國小師資學分班、學士後幼稚園師資學分班，主要用於支付教師授課鐘點費、場地費、電腦使用費、廣告費等。
- 五、建教合作支出係建教合作收入幾乎同額併列。
- 六、其他支出包含試務費等支出。

九十二學年度研究所預估註冊人數			
	一年級	二年級	
學系	研究所	研究所	合計
教研所	20	20	40
合計	20	20	40

九十二學年度大學部預估註冊人數

學系	大學部				合計
	一年級	二年級	三年級	四年級	
教研所	0	0	0	0	458
幼兒教育學系	120	120	120	98	441
應用英語學系	110	120	120	91	442
應用日語學系	110	120	120	92	443
企業管理學系	110	120	120	93	443
財務金融學系	110	120	120	93	453
資訊管理學系	120	120	120	93	445
工業工程與管理學系	110	120	120	95	443
醫務管理學系	110	120	120	93	230
餐飲管理學系	60	60	60	50	452
觀光休閒學系	115	120	120	97	120
營建管理學系	60	60	0	0	180
資訊工程學系	120	60	0	0	180
網路通訊學系	120	60	0	0	60
環境資源學系	60	0	0	0	4790
合計	1435	1320	1140	895	4790
合計	1435	1320	1140	895	4790

九十二學年度二技部預估註冊人數

學系	一年級		二年級		合計
	二技部		二技部		
教研所	0		0		0
幼兒教育學系	0		0		0
應用英語學系	55		61		116
應用日語學系	0		0		0
企業管理學系	110		120		230
財務金融學系	55		120		175
資訊管理學系	120		123		243
工業工程與管理學系	60		120		180
醫務管理學系	50		60		110
餐飲管理學系	55		60		115
觀光休閒學系	50		0		50
營建管理學系	55		120		175
資訊工程學系	55		0		55
網路通訊學系	55		0		55
環境資源學系	0		0		0
合計	720		784		1504
合計	720		784		1504

## 九十二學年度進修學士班預估註冊人數

學系名稱 年級	幼教系	資管系	企管系	餐管系	應英系	合計
一年級	50	50	45	50	50	245 人

九十二學年度二技(進修部)預估註冊人數

學系名稱	資管系	企管系	餐管系	工管系	應英系	醫管系	觀光系	營管系	財金系	合計
一年級	57	55	停辦	56	55	60	42	停辦	停辦	325 人
二年級	56	55	41	55	51	57	40	50	50	455 人
合計	113	110	41	111	106	117	82	50	50	780 人



# 致遠管理學院九十二學年度學雜費標準表

學 雜 總 學 分 學 分 ( 每 學 分 )	教育研究所	幼兒教育學系 應用英語學系 應用日語學系	企業管理學系 財務金融學系 餐飲管理學系 觀光休閒學系	資訊管理學系 工業工程與管理學系 醫務管理學系	營建資訊工程與環境 網路與資訊 環境工程學系 資源工程學系
費	35,000	35,000	35,000	36,000	36,000
費	8,310	7,010	8,310	11,000	11,000
計	43,310	42,010	43,310	47,000	47,000
費		1,230	1,250	1,350	1,350

備註：1.本學年度新增系所：進修部學士班、大學部環境資源學系，其學雜費比照原有相關系所。  
 2.本學年度各系所學雜費比照91學年度，未予調整。  
 3.進修部各學系以學分費、修習學分數核計學雜費。本學年度，進修部學分費比照91學年度，未予調整。  
 4.除學雜費外，另收明細如下：  
     a.學生平安保險費上、下學期各101元。

b. 語言教學實習費為 900 元，日間部大學、二技應用英語系及大學應用日語系每學期學生必繳，進修部應用英語系每學期學生必繳 400 元。

c. 電腦使用費收取標準如下：

	一年級	二年級	三年級	四年級
日間大學部	900 元 (但資訊管理學系、營建管理學系、資訊工程學系、網路與電訊工程學系、環境資源學系為 1,100 元)。	900 元 (但資訊管理學系、營建管理學系、資訊工程學系、網路與電訊工程學系、環境資源學系為 1,100 元)。	0	0
研究所	900 元。	0		
日間二技部	900 元 (但資訊管理學系、營建管理學系、資訊工程學系、網路與電訊工程學系為 1,100 元)。			
進修部(二技)	500 元			

d. 餐飲教學實習費為 900 元，日間部大學二、三年級、日間部二技一年級、進修部一年級必繳。

e. 退撫基金：學費 \* 2% 【學分學雜費 \* 75.68% \* 2% \* 學分數】。

f. 課外活動費為代辦費 300 元 (進修部 150 元)。

g. 住宿費 12,000 元。

致遠管理學院進修學士班九十二年第一學期註冊繳費標準表

項目	平安保險	體育費	軍訓費	電腦使用費	語言實習費	預收學分數 (學分數)	退撫基金 (代收款)	課外活動費 (代收款)	學分學雜費	合計
金額(元)	(代收款)									
系級										
幼兒教育學系一	101	2,500	2,500	900		20	372	150	24,600	31,123
應用英語學系一	101	2,500	2,500	900	900	20	372	150	24,600	32,023
企業管理學系一	101	2,500	2,500	900		20	378	150	25,000	31,529
餐飲管理學系一	101	2,500	2,500	900		20	378	150	25,000	31,529
資訊管理學系一	101	2,500	2,500	1,100		20	409	150	27,000	33,760

備註

- 一、學分學雜費
  1. 幼教系、應英系，每學分收費 1230 元。
  2. 企管系、餐管系，每學分收費 1250 元。
  3. 資管系，每學分收費 1350 元。
- 二、退撫基金(代收款)
 

學分學雜費 \* 75.68% \* 2% \* 學分數
- 三、體育、軍訓課程依上課時數收費。

# 本校行政及學術單位組織架構一覽表

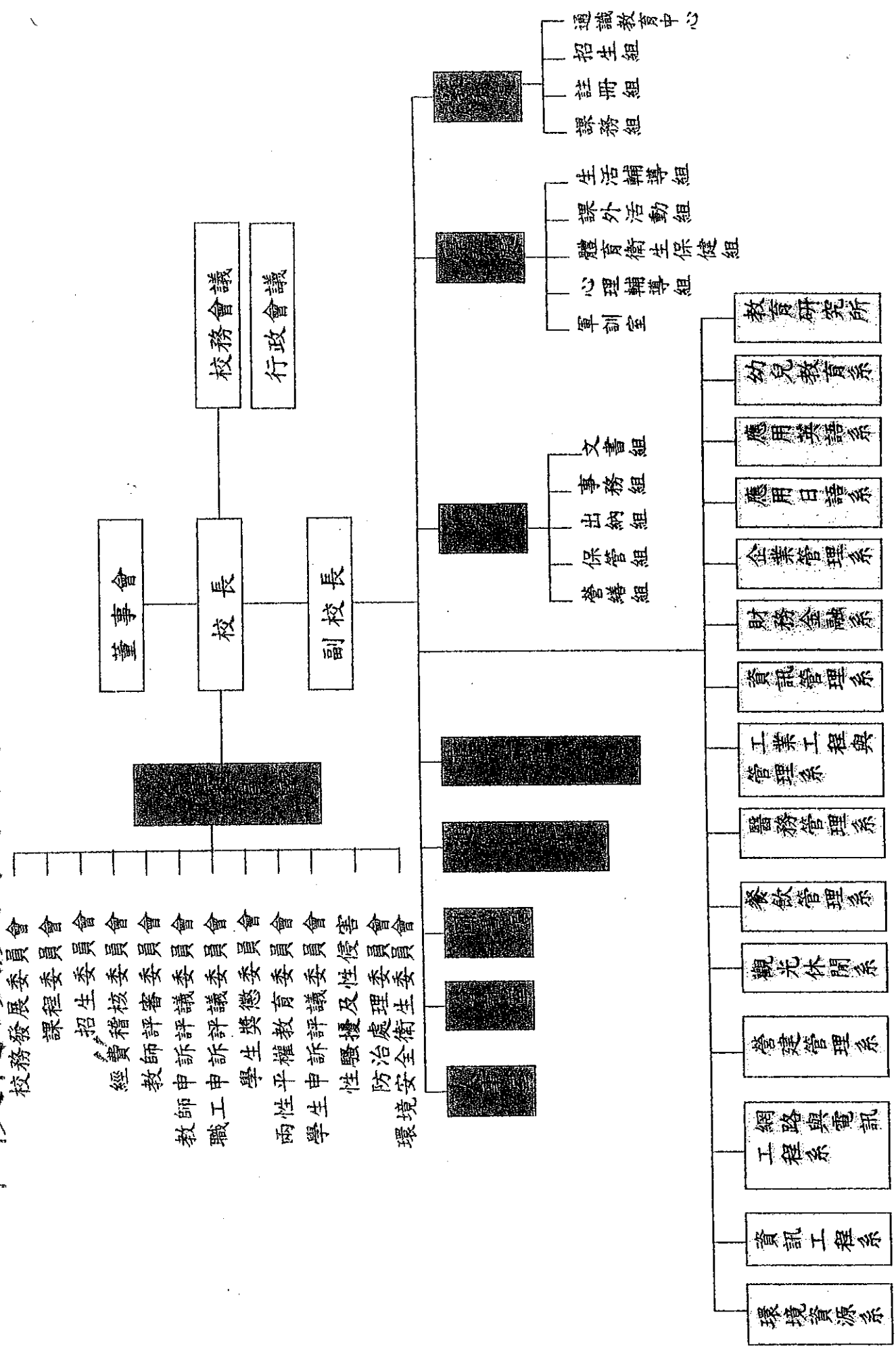

## 校務報告

- 一、目前本校專任教師 165 人[教授 8 人，副教授 9 人，助理教授 49 人，講師 94 人]，教官 4 人，護理老師 1 人，職員暨工友 22 人，總計教職員工 187 人。本學期自二月一日起禮聘高師大校長黃正鵠轉任本校「講座教授」。
- 二、目前本校大學日間部學生人數 3202 人，二技日間部 1660 人，二技進修部 1246 人，國小師資班 95 人，幼教師資班 93 人，教研所碩士班 47 人，合計 6343 人。
- 三、本校九十一學年度學雜費收入額(含學分學雜費、使用費及住宿費收入)，上學期：273,629,103 元整(其中住宿費收入額：18,624,000 元整)；下學期：271,607,062 元整(約同上學期)。九十一學年度申獲教育部補助款收入額：32,620,602 元整，包含教育部整體獎補助：19,411,106 元整；軍訓教官：2,745,985 元整；護理老師：340,063 元整；訓輔補助：1,651,150 元整；急難、身心障礙補助等獎助學金：8,472,298 元整。
- 四、正規劃朝「改制大學」、「增設系所」邁進，最重要關鍵在師資結構之素質與充實。本校現有一個教育研究所，十四個學系，預計成立三個學院：1.教育人文學院 2.管理學院 3.應用科技學院。
- 五、基於校務經營把人帶好、把事做好、把學校辦好的理念，現階段經營重點擺在：
  - 1.延聘優良師資
  - 2.佈置優美環境
  - 3.招足學生因材施教
  - 4.發揮經營管理領導功能
  - 5.奠定硬軟體建設。
- 六、創校初期，平日學校行政推展著重在：規章辦法與行政運作等經營管理制度的建立，期望透過倡導、制度與情誼參層面運作達成目標。
- 七、在行政工作推動歷程特別強調：任何行政措施，必須按照下列程序來運作：1.有目標 2.有計劃 3.有執行 4.有評鑑 5.有改進。以求不斷地進步。
- 八、本校招生自「大學申請入學」(4月14日第二階段審查)、「教育研究所招生」(5月3日筆試)開始展開序幕，預計辦理四年制大學生，日二技學生，研究生，學士後師資班學生，夜二技學生，八十學分班學生，大學進修學士學位班學生等各種招生。面對各大學均在搶招學生，本校也在努力設法招足學生。

九、本校三週年校慶暨運動大會(在3月15日舉行)各項活動辦得有聲有色，可圈可點，堪稱順利、圓滿、成功，把致遠團隊精神發揮得淋漓盡致，完成一年一度的壯舉，感謝全校師生的鼎力相助。從今以後，學校各項活動也要長此以往的辦理下去，以奠定致遠的穩固基礎和變成歷史傳統。

十、本校九二級學生畢業典禮預訂於六月七日(星期六)下午六時在本校校園舉行，提前恭請各位董事蒞臨指導。

## 十一、建築與設備

### (一) 學校工程部分

1. 本校至九十一學年度止正在使用之教學大樓，包括致勤樓、致毅樓、致宏樓，宿舍包括男生宿舍大樓及女生宿舍大樓，總樓地板面積約6萬平方公尺，提供全校師生使用。其中男女宿舍包括約一千五百個床位提供本校學生使用。
2. 目前正在新建工程為圖書資訊大樓，樓高七樓，總樓地板面積約1萬5千平方公尺，樓內除圖書館功能外，尚有資訊中心、學生活動禮堂、國際會議廳、商店休閒中心等，預計92年8月底完工，截至目前為止(九十二年四月中)，工程進度為主體工程三樓頂板，一切進度正常。
3. 學生戶外活動空間，包括：網球場、籃球場、排球場、桌球室、足球場及壘球場等，目前正執行新運動場遷移作業，提供更完善之校區規劃。
4. 配合台南縣政府於本校南側規劃之史蹟公園，本校提供相當之建議及配合，期使學校與社區密切結合。

### (二) 學校設備部分

1. 目前教學大樓內各教室均有冷氣設備，教學投影設備，其中專業教室包含電腦教室8間、語言教室3間、數位多媒體語言教室1間、階梯教室3間、琴法教室、實習旅館、蒙特梭利教室、韻律教室、電子電路實驗室，中西餐、烘焙、調酒教室、醫管病歷室等各項專業教室，充分提供多元化學習活動場所。  
各單位教學設備亦足以提供目前各系使用，且本校亦定期對全校財產做盤點制度，以確保本校財產之使用及管理情形。

## 十二、國科會研究計劃：

- (一)本校九十一年度教師申請國科會總計二十件，通過八件。總計核定金額為3,736,300元整，管理費總計金額228,000元整。
- (二)本校九十二年度申請國科會研究計畫總計三十七件，目前國科會正審理中。
- (三)本校九十一年度大專學生參與專題研究計畫申請總計十五件，通過者四件。九十二年度本校申請大專學生參與專題研究計畫總計二十九件，目前國科會正審理中。

十三、2月20日函報教育部有關「91年訓輔經費結報暨92年訓輔經費概算」，以及3月12日「九十一年訓輔訪視總評」本校研處情形。

十四、配合勤毅教育完成責任區和督導員之規劃，已大為改善校園環境之整潔，目前正在推行「SARS防治」工作及「垃圾不落地、致遠更美麗」運動，期能在校園衛生清潔方面做得盡善盡美。

十五、本學年度進修榮獲博士學位老師：工管系梁鏡徽老師榮獲國立交通大學工管博士學位，工管系徐明宏老師亦獲取國立中山大學機械博士，企管系莊立民主任獲取成大企管博士學位，醫管系黃彬芳老師獲取美國頂尖學府約翰霍普金斯大學環境與職業流行病學博士學位，財金系王冠閔老師獲取中正大學財務計量經濟博士學位，資工系雷伯勳老師獲取清大電機博士學位。

十六、今年應屆推甄考上研究所碩士班或國家其他考試証照之學生：進修部三年甲班陳麗淑同學推甄考上中國醫藥學院環境醫學公共衛生研究所及高雄醫學大學公共衛生研究所；二技部二年甲班林紀君同學推甄考上大葉大學公共關係研究所。二技部二年甲班林紀君同學榮獲財團法人張錦文基金會醫管獎學金。李勇增推甄上『國立雲林科技大學營建工程所管理組』探花，李勇增推甄上『國立高雄第一科技大學營建工程所管理組』探花，李勇增推甄上『中華大學營建管理所』第二名，李恬綺推甄上『國立高雄第一科技大學營建工程所管理組』第四名，呂孟宗推甄上『南華大學環境與藝術研究所』第一名，呂孟宗推甄上『逢甲大學交通與運輸管理研究所』第二名，營管系二年級學生呂孟宗推甄考上『華梵大學防災研究所』備取第1名，營管系二年級學生李勇增推甄考上『國立高雄應用科技大學土木工程與防災所』備取第1名，江山宏推甄上『明道技術學院環境與管理研究所』第三名，營管系進修部學生『陳清吉、林俊宏』考上91學年度消防設備師高考及格。

十七、1. 企管系莊立民主任與田正榮老師參加大葉大學主辦之「2003年台灣經驗創業創新管理個案研討會」，在一百多篇論文中脫穎而出，兩人分別榮獲「高科技產業組」與「傳統產業組」之論文金質獎(第一名)，再次為本校爭光。  
2. 企管系舉辦之「行銷實務班」順利成功，頗受好評；此外，大企盃球類比賽也有許多競賽分別得到冠軍、亞軍與季軍，表現優異，為校爭光。  
3. 企管系第一屆二技畢業生目前約有十位同學進修碩士學位(國、內外皆有)，約佔10%的同學繼續升學，代表本系之學生頗具競爭力，此外，學生就業情形及表現也相當良好，為致遠企管系立下了良好的口碑。

十八、今年三週年校慶暨運動大會各項活動，工管系全體師生將士用命，發揮團隊精神，榮獲全校精神總錦標，贏得熱烈喝彩。(去年總錦標是醫管系)

十九、餐飲系中餐烹飪教室，已於九十二年三月十七日，通過行政院勞委會職業訓練局之丙級技術士技能檢定術科測試場地。未來將充分利用此場地，加強學生職技訓練，並將利用此場地協助台南縣市及麻豆鄰近地區居民，餐飲專長之訓練。其未來工作要點如下：

1. 鼓勵本系學生努力考取中餐技術證照。
2. 配合勞委員定期舉辦中餐丙級技術士技能檢定。
3. 開設餐飲相關之訓練課程提供台南縣市及麻豆鄰近地區居民學習，輔導學員考取中餐烹飪證照。
4. 以原地訓練原地考照為訴求，提高考照率。

二十、台北教學中心已開始招生，高雄、嘉義、台中三個教學中心正積極籌備中。

二十一、其他校務，積極推動，運作順暢，感謝王創辦人與黃董事長之指導與協助，以及各位董事之樂觀其成。