

致遠管理學院

九十一學年度預算表

校長

校長
朱文雄

主辦會計



製表



預算編製原則

- 1、依公私立大學校院學雜費彈性方案規定，「行政管理」、「教學研究訓輔(含實際用於教學圖儀設備及博物)」、及「學生獎助學金(不含政府補助)」三項支出總額不低於學雜費收入。
或「行政管理」、「教學研究訓輔」、及「學生獎助學金(不含政府補助)」三項支出總額不低於學雜費收入百分之八十。
本校預算編製採用上述三項支出總額不低於學雜費收入百分之八十。
- 2、行政院發布「教育文化公益慈善機關或團體免納所得稅適用標準」第二條第一項第八款規定，用於其創始目的有關活動支出，不低於基金每年孳息及其他經常性收入百分之八十。
- 3、依大學院校學生就學補助原則，各校應於本年度學雜費收入總額提撥百分之三經費作為辦理學生就學補助，私立學校每學年度至少應執行百分八十額度。
- 4、依各單位需求反映編製預算。

目 錄

| <u>項 目</u> | <u>頁 次</u> |
|---------------------|------------|
| 一、預算說明書..... | 第 1 頁 |
| 二、收支餘絀預計表..... | 第 3 頁 |
| 三、預計固定資產變動表..... | 第 4 頁 |
| 四、增置重要固定資產預計表..... | 第 5 頁 |
| 五、收入預算明細表..... | 第 6 頁 |
| 六、支出預算明細表..... | 第 7 頁 |
| 七、收入預算明細預估說明..... | 第 8 頁 |
| 八、支出預算明細預估說明..... | 第 11 頁 |
| 附件一、行政及學術組織系統表..... | 第 12 頁 |
| 附件二、重要校務計畫..... | 第 13 頁 |

致遠管理學院
預算說明書
中華民國九十一年學年度

一. 學校組織及職掌

本校行政及學術單位組織系統表，如附件(一)。

二. 重要校務計畫

本校校務計畫簡述如附件(二)。

三. 收入預算說明：

九十一學年度收入總數 655,417,000 元，各項金額如下：

1. 學雜費收入：537,702,000元(含學雜費收入 493,327,000元、使用費收入：8,375,000元、住宿收入：36,000,000元)。
2. 推廣教育收入：59,673,000元。
3. 建教合作收入：4,920,000元。
4. 補助及捐贈收入：15,000,000元。
5. 財務收入：15,000,000元。
6. 其他收入：23,122,000元。

四. 支出預算說明：

九十一學年度總支出數：626,975,000元，包括經常門支出 429,725,000元及資本門支出 197,250,000元。

(一)經常門支出總數：429,725,000元，各項金額支出如下：

1. 董事會支出：500,000元。
2. 行政管理支出：67,909,000元。
3. 教學研究及訓輔支出：317,178,000元。
4. 獎助學金支出：15,000,000元。
5. 推廣教育及其他教學支出：22,560,000元。
6. 建教合作支出：4,578,000元。
7. 其他支出：2,000,000元。

(二)資本門支出總數：197,250,000元，各項支出如下：

1. 建築物：122,250,000元。
2. 機械儀器及設備：20,000,000元。
3. 圖書及博物：50,000,000元。
4. 其他設備：5,000,000元。

五. 重要固定資產增置計畫說明

1. 建築物：第三期教學大樓工程設計監造費及土木、水電工程約 12,225 萬。
2. 機械儀器及設備：為提昇教學品質、充足教學設備，故大量添購電腦、自動化設備、幼稚園設備，經費約須 2,000 萬元，以利教學及提升學生學習環境。
3. 圖書及博物：為供全校師生有充足的圖書、設備環境，大量採購圖書冊數，以供閱讀、資料查詢，經費約需 5,000 萬元。

4. 其他設備：主要是各系所及行政單位之辦公設備及資料櫃等設備，經費約需 500 萬元。

六. 其他必要說明事項：

本校因屬第三年新設學校，各項收入、支出均幾乎成倍數成長，故差異數大部分大於 20%，因此，不擬再做重大差異說明。

致遠管理學院

收支餘絀預計表 中華民國九十一年學年度

| 前年度決算數 | 科目名稱 | 本年度預算數 | 上年度估計決算數 | 本年度預算與上年度估計決算 | |
|--------|-------------|-------------|-------------|---------------|----------|
| | | | | 差異 | % |
| | 各項收入 | | | | |
| | 學雜費收入 | 537,702,000 | 437,836,000 | 99,866,000 | 22.81% |
| | 推廣教育收入 | 59,673,000 | 20,000,000 | 39,673,000 | 198.37% |
| | 建教合作收入 | 4,920,000 | 1,910,000 | 3,010,000 | 157.59% |
| | 補助及捐贈收入 | 15,000,000 | 34,500,000 | -19,500,000 | -56.52% |
| | 財務收入 | 15,000,000 | 15,000,000 | 0 | 0.00% |
| | 其他收入 | 23,122,000 | 19,548,000 | 3,574,000 | 18.28% |
| | 小計 | 655,417,000 | 528,794,000 | 126,623,000 | 23.95% |
| | 各項支出 | | | | |
| | 董事會支出 | 500,000 | 500,000 | — | |
| | 行政管理支出 | 67,909,000 | 23,896,000 | 44,013,000 | 184.19% |
| | 教學研究及訓輔支出 | 317,178,000 | 130,481,000 | 186,697,000 | 143.08% |
| | 獎助學金支出 | 15,000,000 | 11,551,000 | 3,449,000 | 29.86% |
| | 推廣教育及其他教學支出 | 22,560,000 | 5,304,000 | 17,256,000 | 325.34% |
| | 建教合作支出 | 4,578,000 | 440,000 | 4,138,000 | 940.45% |
| | 財務支出 | — | — | — | |
| | 其他支出 | 2,000,000 | 30,000 | 1,970,000 | 6566.67% |
| | 小計 | 429,725,000 | 172,202,000 | 257,523,000 | 149.55% |
| | 本年度純餘(絀) | 225,692,000 | 356,592,000 | -130,900,000 | -36.71% |

致遠管理學院
預計固定資產變動表
 中華民國九十一年學年度

| 科目名稱 | 估計本年初結存金額 | 本年度預計增加金額 | 本年度預計減少金額 | 結至本年底止預計結存金額 | 說明 |
|-----------|--------------------|--------------------|-----------|--------------------|----|
| 土地改良物 | 15,000,000 | 0 | — | 15,000,000 | |
| 建築物 | 507,000,000 | 122,250,000 | — | 629,250,000 | |
| 機械儀器及設備 | 110,000,000 | 20,000,000 | — | 130,000,000 | |
| 圖書及博物 | 25,000,000 | 50,000,000 | — | 75,000,000 | |
| 其他設備 | 28,000,000 | 5,000,000 | — | 33,000,000 | |
| 合計 | 685,000,000 | 197,250,000 | | 882,250,000 | |

致遠管理學院
增置重要固定資產預計表
中華民國九十一年學年度

| 科目及重要固定資產名稱 | 提出單位 | 數量 | 單價 | 總價 | 備註 |
|---------------|------|----|----|-------------|----|
| 建築物 | | | | | |
| 第三期建築物設計監造費 | 全校 | | | 1,250,000 | |
| 第三期教學大樓—土木 | 全校 | | | 96,000,000 | |
| 第三期教學大樓—水電 | 全校 | | | 25,000,000 | |
| | | | | | |
| 小計 | | | | 122,250,000 | |
| 機械儀器及設備 | | | | | |
| 實習實驗機械儀器 | 各系所 | | | 3,000,000 | |
| 三期教學大樓網路及電腦設備 | 各系所 | | | 12,000,000 | |
| 幼稚園設備 | 幼教系 | | | 5,000,000 | |
| | | | | | |
| 小計 | | | | 20,000,000 | |
| 圖書及博物 | | | | | |
| 各系所圖書博物 | 圖書館 | | | 50,000,000 | |
| | | | | | |
| 其他設備 | 總務處 | | | 5,000,000 | |
| 合計 | | | | 197,250,000 | |

致遠管理學院

收入預算明細表 中華民國九十一年學年度

| 前年度決算數 | 科目編號 | 科目名稱 | 本年度預算數 | 上年度估計決算數 | 本年度預算與上年度估計決算比較差異 | | 說明 |
|--------|------|-----------|-------------|-------------|-------------------|----------|----|
| | | | | | 差異 | % | |
| | 4110 | 學雜費收入 | 537,702,000 | 437,836,000 | 99,866,000 | 22.81% | |
| | | ✓ 學費收入 | 352,892,000 | 275,162,000 | 77,730,000 | 28.25% | |
| | | ✓ 雜費收入 | 90,860,000 | 82,484,000 | 8,376,000 | 10.15% | |
| | | ✓ 學分學雜費 | 49,575,000 | 37,970,000 | 11,605,000 | 30.56% | |
| | | 電腦實習費 | 6,388,000 | 4,191,000 | 2,197,000 | 52.42% | |
| | | 電腦及網路使用費 | - | 582,000 | - 582,000 | -100.00% | |
| | | 語言及餐飲等使用費 | 1,987,000 | 1,171,000 | 816,000 | 69.68% | |
| | | 住宿費 | 36,000,000 | 36,276,000 | - 276,000 | -0.76% | |

| | | | | | | | |
|--|------|---------|-------------|-------------|--------------|---------|--|
| | 4120 | 推廣教育收入 | 59,673,000 | 20,000,000 | 39,673,000 | 198.37% | |
| | 4130 | 建教合作收入 | 4,920,000 | 1,910,000 | 3,010,000 | 157.59% | |
| | 4150 | 補助及捐贈收入 | 15,000,000 | 34,500,000 | - 19,500,000 | -56.52% | |
| | | 補助收入 | 12,000,000 | 30,000,000 | - 18,000,000 | -60.00% | |
| | | 捐贈收入 | 3,000,000 | 4,500,000 | - 1,500,000 | -33.33% | |
| | 4170 | 財務收入 | 15,000,000 | 15,000,000 | - | 0.00% | |
| | 4190 | 其他收入 | 23,122,000 | 19,548,000 | 3,574,000 | 18.28% | |
| | | 退撫基金收入 | 7,806,000 | 6,080,000 | 1,726,000 | 28.39% | |
| | | 報名費收入 | 11,056,000 | - | 11,056,000 | - | |
| | | 其他收入 | 4,260,000 | 9,526,000 | - 5,266,000 | -55.28% | |
| | | 合 計 | 655,417,000 | 528,794,000 | 126,623,000 | | |

致遠管理學院

支出預算明細表 中華民國九十一年學年度

| 前年度決算數 | 科目編號 | 科目名稱 | 本年度預算數 | 上年度估計決算數 | 本年度預算與上年度估計決算比較差異 | | 說明 |
|--------|------|-------------|-------------|-------------|-------------------|----------|----|
| | | | | | 差異 | % | |
| | 5110 | 董事會支出 | 500,000 | 500,000 | - | 0.00% | |
| | | 業務費 | 365,000 | 365,000 | - | 0.00% | |
| | | 交通費 | 135,000 | 135,000 | - | 0.00% | |
| | 5120 | 行政管理支出 | 67,909,000 | 23,896,000 | 44,013,000 | 184.19% | |
| | | 人事費 | 35,282,000 | 11,706,000 | 23,576,000 | 201.40% | |
| | | 業務費 | 28,880,000 | 10,707,000 | 18,173,000 | 169.73% | |
| | | 維護及報廢 | 2,400,000 | 652,000 | 1,748,000 | 268.10% | |
| | | 退休撫卹費 | 1,347,000 | 831,000 | 516,000 | 62.09% | |
| | 5130 | 教學研究及訓輔支出 | 317,178,000 | 130,481,000 | 186,697,000 | 143.08% | |
| | | 人事費 | 254,416,000 | 98,302,000 | 156,114,000 | 158.81% | |
| | | 業務費 | 50,000,000 | 22,347,000 | 27,653,000 | 123.74% | |
| | | 維護及報廢 | 2,400,000 | 1,532,000 | 868,000 | 56.66% | |
| | | 退休撫卹費 | 10,362,000 | 8,300,000 | 2,062,000 | 24.84% | |
| | 5140 | 獎助學金支出 | 15,000,000 | 11,551,000 | 3,449,000 | 29.86% | |
| | 5150 | 推廣教育及其他教學支出 | 22,560,000 | 5,304,000 | 17,256,000 | 325.34% | |
| | | 人事費 | 14,920,000 | 2,777,000 | 12,143,000 | 437.27% | |
| | | 業務費 | 7,640,000 | 2,527,000 | 5,113,000 | 202.33% | |
| | 5160 | 建教合作支出 | 4,578,000 | 440,000 | 4,138,000 | 940.45% | |
| | 5180 | 財務支出 | - | - | - | | |
| | 5190 | 其他支出 | 2,000,000 | 30,000 | 1,970,000 | 6566.67% | |
| | | 合計 | 429,725,000 | 172,202,000 | 257,523,000 | | |

致遠管理學院

收入預算明細預估說明

九十一學年度

大學日間部 3,205 人。

二技日間部 1,738 人。

二技進修部 1,340 人。

研究所 40 人。

一、學費收入：352,892,000 元 ✓

1. 大學部：226,628,000 元。

2. 二技(日)：123,464,000 元。

3. 研究所：2,800,000 元。

二、雜費收入：90,860,000 元 ✓

1. 大學部：56,925,000 元。

2. 二技(日)：33,270,000 元。

3. 研究所：665,000 元。

三、學分學雜費：49,575,000 元 ✓

1. 二技(夜)：49,575,000 元。

四、使用費收入：8,375,000 元。

1. 電腦使用費：6,388,000 元 ✓

2. 語言及餐飲等使用費：1,987,000 元 ✓

五、住宿費收入：36,000,000 元。

1. 住宿費：36,000,000 元 ✓

六、建教合作收入：4,920,000 元。

1. 國科會研究計劃：3,420,000 元 ✓

2. 南縣政府委託計劃案：1,500,000 元 ✓

七、補助及捐贈收入：15,000,000 元。

1. 補助收入：12,000,000 元。

(含教育部整體發展、訓輔、工讀助學金、研究生獎學金等)。

2. 捐贈收入：3,000,000 元係外界捐資。 ✓

八、財務收入：15,000,000 元。

1. 利息收入：15,000,000 元 ✓

係銀行定存、活存等利息收入(依 90 學年度利息計算)。

九、其他收入：23,122,000 元 ✓

1. 退休輔卹基金收入：7,806,000 元 ✓
2. 師資班簡章及報名費收入：2,250,000 元 ✓
3. 大學等簡章及報名費收入：8,806,000 元 ✓
4. 使用場地收入：2,110,000 元 ✓
5. 汽、機車停費收入：2,150,000 元。

十、推廣教育收入：59,673,000 元。

1. 師資班：14,250,000 元 ✓
2. 學分班：45,423,000 元 ✓

推廣教育說明如下：

推廣教育91學年度學分班學費收入預估(含師資班)

| 入學時間 | 89學年度第二學期入學(舊生) | | 90學年度入學(舊生) | | 90學年度入學(新生) | | 學年學費概佔 |
|-------|-----------------|---------|-------------|---------|-------------|------------|------------|
| | 人數 | 學費/人/學期 | 學年費 | 學費/人/學期 | 學年費 | 學年費 | |
| 班別 | 人數 | 學費/人/學期 | 學年費 | 人數 | 學費/人/學期 | 學年費 | 學年費 |
| 學分班 | | | | | | | |
| 幼教系 | 39 | 21,000 | 2,457,000 | 41 | 21,000 | 2,583,000 | 8,190,000 |
| 資管系 | | | | 50 | 21,000 | 3,150,000 | 6,300,000 |
| 企管系 | | | | 40 | 21,000 | 2,520,000 | 5,670,000 |
| 餐管系 | | | | 35 | 21,000 | 2,205,000 | 5,355,000 |
| 觀光系 | | | | | | | |
| 莊敬分班 | | | | 16 | 21,000 | 1,008,000 | 3,150,000 |
| 立志分班 | | | | | | | 4,158,000 |
| 新興分班 | | | | | | | 3,150,000 |
| 東吳分班 | | | | | | | 3,150,000 |
| 南一中分班 | | | | | | | 3,150,000 |
| 師資班 | | | | | | | |
| 國小師資班 | | | | | | | 11,000,000 |
| 幼教師資班 | | | | | | | 3,250,000 |
| 合計 | 39 | | 2,457,000 | 128 | | 11,466,000 | 59,673,000 |
| 合計 | | | | | | | |
| | | | | | | | 45,750,000 |

註:上述之學年學費項目,學分班係以每學年以三學期計,師資班(含特教、中等、國小、幼教等)則以兩學期計。

致遠管理學院

支出預算明細預估說明

九十一學年度

- 一、董事會支出：依實際需求編列
- 二、行政管理支出、教學研究及訓輔支出：
 1. 人事費，採員額預算編列。
 2. 業務費，九十一學年度係本校成立第三年，隨著自然增班，全校師生、教職員工都成幾近倍數成長，而且學校鼓勵老師從事研究，因而各項業務活動等費用均大幅提高。
 3. 維護及報廢，包括教學設備保養、電梯維護、環境清潔美化，並且根據九十學年度支用情形編列。
 4. 退休撫恤費，根據估計之退撫基金收入乘 1.5 倍。
- 三、獎助學金支出，除依據教育部規定提撥學費、雜費、學分學雜費收入總額 3% 作為學生就學獎補助外（獎學金、急難救助金、工讀金等），並包括教育部研究生獎學金，工讀助學金等。
- 四、推廣教育支出，包含師資班及學分班 八十學分班，學士後國小師資學分班、學士後幼稚園師資學分班，主要用於支付教師授課鐘點費、場地費、電腦使用費、廣告費等。
- 五、建教合作支出係建教合作收入幾乎同額併列。
- 六、其他支出包含試務費等支出。

本校行政及學術單位組織架構一覽表

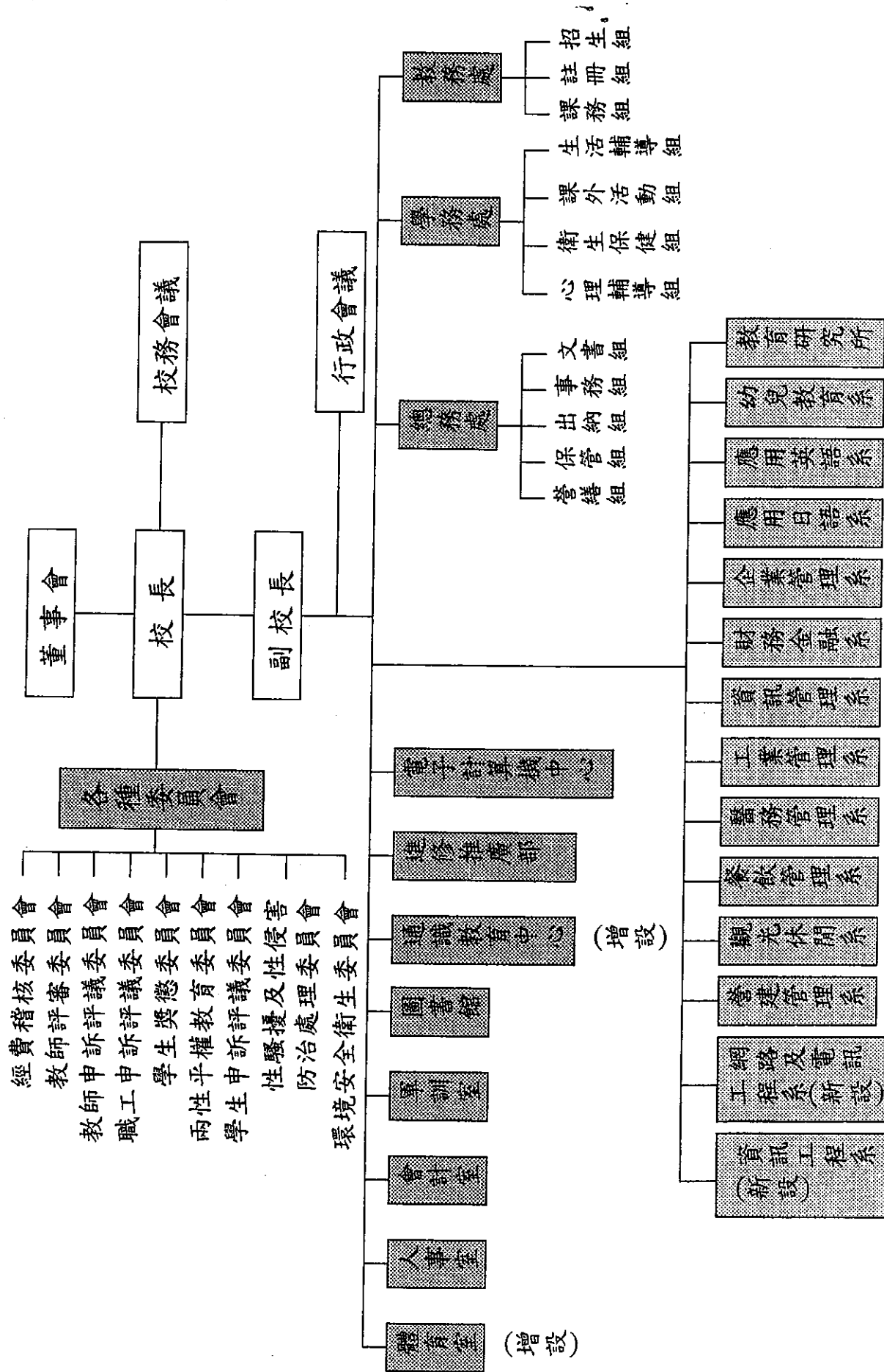

重要校務計劃

壹、學校組織

本校設有教務處、學生事務處、總務處、電子計算機中心、進修推廣教育中心、圖書室(館)、人事室、會計室、軍訓室及通識教育學程中心等單位。

目前設有一個研究所十三個學系：教育研究所、幼兒教育學系、應用英語系、應用日語系、醫務管理系、工業管理系、資訊管理系、企業管理系、餐飲管理系、營建管理系、財務金融系、觀光休閒系、資訊工程系、網路與通訊工程系等。

目前本校專任教師 180 人[教授 10 人，副教授 13 人，助理教授 71 人，講師 86 人]，教官 4 人，護士老師 1 人，職員 12 人，技工 1 人，工友 2 人，約聘工友 3 人[警衛 1 人]。

貳、校務計劃

一、建築與設備

總務處有關本校工程及設備部分

(一) 學校工程部分

- 1、本校第一期教學大樓和學生宿舍大樓及第二期教學大樓和學生宿舍分別於 89 年 8 月及 90 年 8 月完工並啟用，四棟建築物之總樓地板面積為 43975 平方公尺，為配合第三年自然增班及符合教育部所規範學生人數之樓地板使用面積亦以規劃第三期教學大樓約 15000 平方公尺，已於 91 年 1 月開標預計於 91 年 9 月中完工使用。
- 2、本校目前提供學生活動之場所包括有網球場、籃球場、排球場、桌球室、足球場及壘球場等，目前正規劃新建排球場，提供學生更多活動使用。
- 3、學校南側河堤公園已完工使用，為響應資源再利用，於校園南側興建全校總污水處理池，預計於 91 年 3 月完工。
- 4、為增加全校校地總面積及整體規劃，擬再增租校地約 5 公頃，目前正與台糖公司接洽中，

(二) 學校設備部分

目前教學大樓內容各教室均有冷氣設備，及教學投影設備，其中專

業教室有電腦教室 7 間、階梯視聽教室 3 間、語言教室 3 間、會議室 1 間、琴法教室 1 間、實習旅館 1 間、及中餐、西餐、烘焙、調酒教室各 1 間，充分提供多元化實習活動場所。

(三) 圖書設備部分

現有圖書約 31132 冊，期刊 25 種，報紙 8 份。

1. 近期充實項目：

- (1) 圖書自動化系統：已購置流通、編目、查詢等三模組。
- (2) 圖書自動化系統週邊設備：磁條防盜門、圖書館安全防盜系統、條碼閱讀機、刷卡機等，以結合校園 IC 卡之用。
- (3) 館藏：中英文圖書約 31132 冊、中文一般性期刊 30 種；另外將再添購中文一般性新書資料，以及參考書及工具書等，以滿足讀者要求。
- (4) 設備：將增加讀者查詢電腦 3 台，以因應全校師生查詢資料之需求。
- (5) 圖書新進圖書 26000 冊，已經在 90 學年度上學期上架完畢，但其書櫃架已呈不足，加上新進視聽資料 (VCD、DVD) 量多，所以尚需增加視聽資料收藏櫃，藉以存放。

2. 未來推動工作項目：

未來三年全校師生將達 10000 人而成為麻豆一大學城，因此，圖書館服務的範圍將擴大為區域資訊中心，讀者量將非常龐大。擬推動之工作如下：

(1) 館藏：

- ◎紙本館藏：15 萬冊館藏量是教育部評鑑大學圖書館的最低館藏標準，預計每年至少必須增加 3 萬冊，才可在計劃年限中達到改制成大學的願景。
- ◎電子館藏：除了一般紙本館藏外，預計還必須增加電子期刊、電子書、資料庫等非書本式的資料，以成為資訊化時代的數位圖書館。
- ◎期刊館藏：一般性期刊約 50~60 種，各系專業期刊至少 3-5 種，以滿足讀者研究及一般新知需求。

(2) 設備：

- ◎讀者查詢區：預計增加為 10-20 台電腦，以供讀者查詢館藏資料。
- ◎光碟檢索區：預計有 6-8 台電腦，做資料庫檢索之用。
- ◎視聽中心：提供讀者使用各種多媒體視聽教材，例如 Video-Tape、VCD、CD、Audio-Tape、甚至建立隨選視訊系統 (Video on Demand, VOD)。

- (3) 人員：設採編組、系統發展組、閱覽組，每組至少需有 2-3 人，以完成規劃中之事項。
- (4) 系統：現階段只有編目、查詢、流通等三模組，未來將購置其他模組（採訪、期刊）以發揮整體功用。

二、學生事務方面

(一) 生輔組：

- 1、二棟宿舍，可提供住宿員額 1550 人，將加強人員與設施服務工作，充分運用現有床位資源，達到住滿為最高目標。
- 2、龍喉南側門，校區北側機車停放場出入口及宿舍各樓層將洽請相關單位，運用資源，增(申)購監視系統，以加強安全維護，做好預防及管制工作。
- 3、為強化宿舍服務品質及專職輔導提升住宿意願；長遠考量，將研究聘請舍監及輔導人員以利未來發展需要，目前暫由軍訓室每日加強值勤兼顧，唯現況學生成長遽增處理緊急突發事故頻繁，頗感人力不足，負荷頗重。
- 4、為淨化校園安寧，將洽請相關單位，做好校內機車導引，及設施管制，並加強實施安全教育、宣導。
- 5、為加強校園通報與處理、學生校內外活動，除由課外活動組加強做好各項活動先期申請，管制及安全審核外，將落實安全宣導，以預防事故發生。
- 6、持續運用訓輔資源，推動各項相關訓輔活動。

(二) 課外活動指導組

- 1、91 學年第一學期預計：
 - a、舉辦社團(系學會)幹部研習活動。
 - b、舉辦社團博覽會。
 - c、舉辦迎新舞會、聖誕演唱會。
- 2、91 學年第二學期預計：
 - a、舉辦校慶相關慶祝活動。
 - b、舉辦社團評鑑。
- 3、持續推動訓輔相關活動。

(三) 心理輔導組：

- 1、預計於下一學年度舉辦新生入學心理測驗,以及購買心理輔導相關圖書影帶。
- 2、預計於今年三月與成大合辦就業博覽會。
- 3、向教育部爭取成立殘障資源教室。

4、持續推動心理輔導相關活動。

(四)衛生保健組：

- 1、健康講座若干場。
- 2、全校師生捐血活動。
- 3、學生健康資料整理及資料庫電腦化。
- 4、推動「環保致遠、美化校園」宣導運動。
- 5、推動「資源回收在致遠、垃圾減量愛台灣」宣導運動。
- 6、推動本校「教學區、宿舍區禁煙」運動。

三、教務方面

(一)教務處近期推動工作

- 1、完成教育部訪視規劃與安排。
- 2、繼續規劃並修改校務行政系統之學籍、成績、註冊相關系統。
- 3、教務章則之報部工作。
- 4、協調會計室與出納組註冊繳費工作與學雜費退費流程工作，並建立制度。
- 5、規劃九十一學年度新生與舊生之註冊程序。
- 6、九十二學年度總量管制提報之申請增設調整系所組及招生名額分配與規劃。
- 7、執行巡堂工作以防止因教師隨意調動課程而妨礙學生受教權之事情發生。
- 8、進行九十一學年度各科系之課程規劃相關工作。
- 9、八十九與九十學年度開課、選課之相關工作檢討。
- 10、校務行政系統之開課、選課相關系統之改善調整。
- 11、準備與規劃九十一學年度各項招生事宜。
- 12、召開各項招生考試之招生會議。
- 13、校務行政系統之招生系統建置。
- 14、本校教育學程與教育學分班之報部申請。
- 15、本校九十一學年度教育學分班之招生準備。
- 16、本校共同科目課程之設計規劃。
- 17、本校教師學術研究申請與獎勵制度的建立。

(二)九十一學年度各學系(組)新生招生名額。

致遠管理學院九十一學年度各學系(組)新生招生名額分配表

一.日間學制學系

| 學系(組) | 90學年度招生名額 | | 91考試分發制 | | 91甄選入學制 | | 91運動績優甄試 | 91學年度合計 | 91運動績優甄審 | 91身心障礙學生 | 91僑生 | 備註 |
|---------------|-----------|------|---------|----|---------|--------|----------|---------|----------|----------|------|----|
| | 核定名額 | 外加名額 | 合計 | 方案 | 名額 | 大學推薦甄選 | | | | | | |
| 幼兒教學 | 110 | 13 | 123 | 甲 | 66 | | 11 | 110 | 2 | | 10 | |
| 觀光休閒 | 110 | 13 | 123 | 甲 | 66 | | 11 | 110 | 2 | | 10 | |
| 餐飲管理 | 55 | 7 | 62 | 甲 | 33 | | 5 | 55 | 2 | | 10 | |
| 醫務管理 | 110 | 17 | 127 | 甲 | 66 | | 11 | 110 | 2 | 4 | 10 | |
| 應用日語 | 110 | 13 | 123 | 甲 | 66 | | 11 | 110 | 3 | | 10 | |
| 應用英語 | 110 | 17 | 127 | 甲 | 66 | | 11 | 110 | 3 | 4 | 10 | |
| 財務金融 | 110 | 17 | 127 | 甲 | 66 | | 11 | 110 | 3 | 4 | 10 | |
| 企業管理 | 110 | 17 | 127 | 甲 | 66 | | 11 | 110 | 3 | 4 | 10 | |
| 資訊管理 | 110 | 23 | 133 | 甲 | 66 | | 11 | 110 | 3 | 8 | 10 | |
| 工業管理 | 110 | 15 | 125 | 甲 | 66 | | 11 | 110 | 3 | | 10 | |
| 資訊工程學系(增設) | 0 | 0 | 0 | 甲 | 36 | | 6 | 60 | | | 10 | |
| 網路與電訊工程學系(增設) | 0 | 0 | 0 | 甲 | 36 | | 6 | 60 | | | 10 | |
| 營建管理學系(增設) | 0 | 0 | 0 | 甲 | 36 | | 6 | 60 | | | 10 | |
| 合計 | 1045 | 152 | 1197 | | 735 | | 122 | 1225 | 26 | 24 | 130 | |

二.日間學制二年制技術系

| 系名 | 90學年度(含以前) 核定招生名額 | 91學年度申請 招生名額 | 備註(新設或 更名應請說明) |
|------|----------------------|-----------------|-------------------|
| 餐飲管理 | 120 | 60 | 減少一班 |
| 醫務管理 | 120 | 60 | 減少一班 |
| 應用英語 | 120 | 60 | 減少一班 |
| 財務金融 | 120 | 120 | |
| 企業管理 | 120 | 120 | |
| 資訊管理 | 120 | 120 | |
| 工業管理 | 120 | 120 | |
| 營建管理 | 120 | 120 | |
| 合計 | 960 | 780 | |

三.夜間學制(二年制)技術系在職班

| 系名 | 90學年度(含以前) 核定招生名額 | 91學年度申請 招生名額 | 備註(新設或 更名應請說明) |
|------|----------------------|-----------------|-------------------|
| 餐飲管理 | 60 | 60 | |
| 醫務管理 | 60 | 60 | |
| 應用英語 | 60 | 60 | |
| 財務金融 | 60 | 60 | |
| 企業管理 | 60 | 60 | |
| 資訊管理 | 60 | 60 | |
| 工業管理 | 60 | 60 | |
| 營建管理 | 60 | 60 | |
| 觀光休閒 | 0 | 60 | 新設 |
| 合計 | 480 | 540 | |

致遠管理學院

預估91學年學生數

大學部(包括91學年度增加系所)

| 系所 | 一年級 | 二年級 | 三年級 | 合計 |
|-------|-------|-------|-----|-------|
| 幼教系 | 110 | 112 | 97 | 319 |
| 應英系 | 110 | 111 | 90 | 311 |
| 應日系 ✓ | 110 | 113 | 97 | 320 |
| 工管系 | 110 | 116 | 95 | 321 |
| 企管系 | 110 | 114 | 91 | 315 |
| 財金系 | 110 | 113 | 94 | 317 |
| 資管系 | 110 | 117 | 93 | 320 |
| 營管系 | 60 | - | - | 60 |
| 觀光系 | 110 | 113 | 99 | 322 |
| 餐管系 | 55 | 57 | 50 | 162 |
| 醫管系 | 110 | 114 | 94 | 318 |
| 教研 | 20 | 20 | - | 40 |
| 資工系 | 60 | - | - | 60 |
| 網路及電訊 | 60 | - | - | 60 |
| | | | | - |
| 合計 | 1,245 | 1,100 | 900 | 3,245 |

致遠管理學院

預估91學年學生數

進修部(包括91學年度增加系所)

| 系所 | 一年級 | 二年級 | 三年級 | 合計 |
|-----|-----|-----|-----|-------|
| 應英系 | 60 | 51 | 38 | 149 |
| 工管系 | 60 | 61 | 48 | 169 |
| 企管系 | 60 | 58 | 51 | 169 |
| 財金系 | 60 | 58 | 47 | 165 |
| 資管系 | 60 | 52 | 52 | 164 |
| 營管系 | 60 | 47 | 40 | 147 |
| 觀光系 | 60 | 0 | 0 | 60 |
| 餐管系 | 60 | 58 | 38 | 156 |
| 醫管系 | 60 | 56 | 45 | 161 |
| | | | | |
| | | | | |
| | | | | |
| | | | | |
| | | | | |
| | | | | |
| 合計 | 540 | 441 | 359 | 1,340 |

致遠管理學院

預估91學年學生數

二技部(包括91學年度增加系)

| | 一年級 | 二年級 | 合計 |
|-----|-----|-----|-------|
| 應英系 | 60 | 120 | 180 |
| 企管系 | 120 | 119 | 239 |
| 財金系 | 120 | 120 | 240 |
| 資管系 | 120 | 122 | 242 |
| 工管系 | 120 | 122 | 242 |
| 醫管系 | 60 | 119 | 179 |
| 餐管系 | 60 | 117 | 177 |
| 營管系 | 120 | 119 | 239 |
| | | | |
| | | | |
| | | | |
| | | | |
| | | | |
| | | | |
| | | | |
| 合計 | 780 | 958 | 1,738 |

致遠管理學院

預估91學年學生數

推廣部(包括91學年度增加系所)

| 系所 | 一年級 | 二年級 | | 合計 |
|------------|-----|-----|---|-------|
| 89春季班 | 0 | 41 | | 41 |
| 企管系 | 50 | 40 | | 90 |
| 資管系 | 50 | 50 | | 100 |
| 觀光系 | 50 | 41 | | 91 |
| 餐管系 | 50 | 35 | | 85 |
| 莊敬分班 | 50 | 30 | | 80 |
| 立志分班 | 100 | 0 | | 100 |
| 興華分班 | 50 | 0 | | 50 |
| 特殊教育 師資 | 50 | 0 | | 50 |
| 中等學校 師資 | 100 | 0 | | 100 |
| 國小師資 | 100 | 50 | | 150 |
| 幼教師資 | 50 | 48 | | 98 |
| | | | | |
| | | | | |
| | | | | |
| | | | | |
| 合計 | 700 | 335 | - | 1,035 |

收入預算表總計

| | 大學一 | 大學二 | 大學三 | 小計 | 日技一 | 日技二 | 小計 | 研究所(一) | 研究所(二) | 小計 | 總計 |
|-------------|--------------------|--------------------|-------------------|--------------------|-------------------|-------------------|--------------------|------------------|------------------|------------------|--------------------|
| 學費 | 86,770,000 | 76,294,000 | 63,564,000 | 226,628,000 | 55,440,000 | 68,024,000 | 123,464,000 | 1,400,000 | 1,400,000 | 2,800,000 | 352,892,000 |
| 雜費 | 22,245,300 | 18,942,860 | 15,736,760 | 56,924,920 | 15,067,200 | 18,203,120 | 33,270,320 | 332,400 | 332,400 | 664,800 | 90,860,040 |
| 保險 | 252,350 | 222,480 | 185,400 | 660,230 | 160,680 | 197,348 | 358,028 | 4,120 | 4,120 | 8,240 | 1,026,498 |
| 基金 | 1,735,400 | 1,525,880 | 1,271,280 | 4,532,560 | 1,108,800 | 1,360,480 | 2,469,280 | 28,000 | 28,000 | 56,000 | 7,057,840 |
| 電實習 | 2,321,000 | 1,990,800 | 0 | 4,311,800 | 1,500,000 | 0 | 1,500,000 | 36000 | 0 | 36,000 | 5,847,800 |
| 語實習 | 396,000 | 403,200 | 336,600 | 1,135,800 | 108,000 | 216,000 | 324,000 | 0 | 0 | - | 1,459,800 |
| 課活 | 735,000 | 648,000 | 540,000 | 1,923,000 | 468,000 | 574,800 | 1,042,800 | 12,000 | 12,000 | 24,000 | 2,989,800 |
| 餐飲教學 實習費 | 0 | 102,600 | 90,000 | 192,600 | 108,000 | 0 | 108,000 | - | - | - | 300,600 |
| 總計 | 114,455,050 | 100,129,820 | 81,724,040 | 296,308,910 | 73,960,680 | 88,575,748 | 162,536,428 | 1,812,520 | 1,776,520 | 3,589,040 | 462,434,378 |

| | 進修一 | 進修二 | 進修三 | 小計 | 合計 | 總合計 |
|-------------|-------------------|-------------------|------------------|-------------------|-------------------|--------------------|
| 學費 | 26,794,800 | 20,727,010 | 2,052,920 | 49,574,730 | 49,574,730 | 402,466,730 |
| 雜費 | | | | 0 | 0 | 90,860,040 |
| 保險 | 111,240 | 90,846 | 73,954 | 276,040 | 276,040 | 1,302,538 |
| 基金 | 390,000 | 328,184 | 30,064 | 748,248 | 748,248 | 7,806,088 |
| 電實習 | 540,000 | 0 | 0 | 540,000 | 540,000 | 6,387,800 |
| 語實習 | 48,000 | 40,800 | 30,400 | 119,200 | 119,200 | 1,579,000 |
| 課活 | 162,000 | 132,300 | 107,700 | 402,000 | 402,000 | 3,391,800 |
| 餐飲教學 實習費 | 108,000 | 0 | | 108,000 | 108,000 | 408,600 |
| 總計 | 28,154,040 | 21,319,140 | 2,295,038 | 51,768,218 | 51,768,218 | 514,202,596 |

412,467,000
 90,860,000
 63,888,000
 1,579,000
 408,000
 501,702,000
] 493,327,000

進修推廣部建教合作計畫收入概算

| 業主 | 計畫名稱 | 方式 | 期限 | 委辦經費(元) | 備註 |
|-------|-----------|----|-------------------|-------------|-----|
| 台南縣政府 | 中餐烹飪班(1) | 委辦 | 90.09至91.03 | \$1,373,030 | 已執行 |
| 台南縣政府 | 中餐烹飪班(2) | 委辦 | 91.04.09至91.08.16 | \$1,491,460 | 擬爭取 |
| 台南縣政府 | 中餐烹飪班(3) | 委辦 | 91.04.11至91.08.18 | \$1,491,460 | 擬爭取 |
| 台南縣政府 | 企業行銷實務培訓班 | 委辦 | 91.04至91.08 | \$621,600 | 擬爭取 |
| 合計 | | | | \$4,977,550 | |

700,000
700,000
700,000

5,000,000

87 1,500,000元

108 1111111

| 91 學年度學校國科會計劃預估表 | | |
|------------------|-----------|-----------|
| 姓名 | 國科會計劃預估金額 | 預估學校管理費收入 |
| 黃戊田 | 700000 | 70000 |
| 蔡政芳 | 810000 | 81000 |
| 王育民 | 680000 | 68000 |
| 楊建民 | 700000 | 70000 |
| 謝舜傑 | 150000 | 15000 |
| 李佩倫 | 900000 | 90000 |
| 傅國恩 | 870000 | 87000 |
| 李文貴 | 610000 | 61000 |
| 陳學文 | 1190000 | 119000 |
| 林東成 | 430000 | 43000 |
| 鄧博維 | 530000 | 53000 |
| 王惠森 | 460000 | 46000 |
| 蔡易縉 | 750000 | 75000 |
| 蘇俊斌 | 130000 | 13000 |
| 何永和 | 380000 | 38000 |
| 葉章義 | 270000 | 27000 |
| 高致娟 | 700000 | 70000 |
| 總和 | 10260000 | 1026000 |
| | | 單位/元 |

註：去年度有十位申請，只有三位獲得國科會研究計畫，占三分之一比例；今年度有二十件申請案件，若依三分之一比例計算『即有六件獲得國科會研究計畫』，則九十一學年度的學校管理費用應為：

342000 元。

$$(342000) - 342000 = 3078000$$

91學年度簡章及報名費收入預估表

| 名稱 | | 元/份 | 份數 | 合計 |
|-----|--------|-------|-------|-----------|
| 簡章 | 教研所 | 50 | 1,000 | 50,000 |
| | 申請入學 | 50 | 2,500 | 125,000 |
| | 獨招 | 50 | 3,000 | 150,000 |
| | 二技(二招) | 50 | 1,000 | 50,000 |
| | 轉學 | 50 | 300 | 15,000 |
| | 小計 | | | 390,000 |
| | | 元/人 | 人數 | 合計 |
| 報名費 | 申請入學 | 600 | 500 | 300,000 |
| | 教研所 | 2,500 | 180 | 450,000 |
| | 二階 | 900 | 384 | 345,600 |
| | 二技(獨招) | 1,500 | 800 | 1,200,000 |
| | 轉學 | 1,500 | 80 | 120,000 |
| | 大學獨招 | 1,500 | 4,000 | 6,000,000 |
| | 小計 | | | 8,415,600 |
| | 合計 | | | 8,805,600 |

8,806,000 ✓

九十一學年度學士後師資班招生業務收入/支出概算

| 班別 | 收入 | | | 支出 (試務行政費用概估為收入之15%) |
|-------|-------|-------|-----------|-----------------------------|
| | 報名人數 | 報名費 | 金額 | |
| 幼教師資班 | 750 | 1,500 | 1,125,000 | 168,750 |
| 國小師資班 | 750 | 1,500 | 1,125,000 | 168,750 |
| 合計 | 1,500 | 3,000 | 2,250,000 | 337,500 |

註：1.支出費用概估為收入之15%，係參考「90學年度二技試務經費支出」。該次試務有730人考生，支出約佔14.81%。

2.報名人數係參考90學年度3000位考生，今因本次將四種考試規劃為同一天，故概估為750人報考。

91學年度使用場地收入預估表

| 場 地 | 使場地期間 | 預估學校使用場地收入(元) |
|--------------|----------------|---------------|
| 餐廳 | 91.8.1~92.7.30 | 1,000,000 |
| 書局 | 91.8.1~92.7.30 | 310,000 |
| 宿舍A、B棟入口福利站及 | | |
| 教學棟A、B棟地下福利社 | 91.8.1~92.7.30 | 800,000 |
| 合 計 | | 2,110,000 |

九十一學年度汽機車停車費預估收入

機車

91 上學期

共 3000 輛左右*400 元=1, 200, 000

91 下學期

汽車

91 上學期 日間部校內 30 輛*2000=60, 000

日間部校外 65 輛*1000=65, 000

進修部 350 輛*1000=350, 000

91 下學期 日間部校內 30 輛*2000=60, 000

日間部校外 65 輛*1000=65, 000

進修部 350 輛*1000=350, 000

※預估總收入為 2, 150, 000/

推廣教育91學年度學分班學費收入/支出預估(含師資班)

| 班別 | 收入 | | 支出 | |
|--------------------|------------|-----------|------------|------------|
| | 學年學費收入 | 行政費(1) | 鐘點費(2) | 支出(1)+(2) |
| 學分班 | | | | |
| 幼教系(含89、90舊生及91新生) | 8,190,000 | 819,000 | 2,047,500 | 2,866,500 |
| 資管系(含90舊生及91新生) | 6,300,000 | 630,000 | 1,575,000 | 2,205,000 |
| 企管系(含90舊生及91新生) | 5,670,000 | 567,000 | 1,417,500 | 1,984,500 |
| 餐管系(含90舊生及91新生) | 5,355,000 | 535,500 | 1,338,750 | 1,874,250 |
| 觀光系(僅91新生) | 3,150,000 | 315,000 | 787,500 | 1,102,500 |
| 莊敬分班(含90舊生及91新生) | 4,158,000 | 831,600 | 1,039,500 | 1,871,100 |
| 立志分班(僅91新生) | 3,150,000 | 630,000 | 787,500 | 1,417,500 |
| 新興分班(僅91新生) | 3,150,000 | 630,000 | 787,500 | 1,417,500 |
| 東吳分班(僅91新生) | 3,150,000 | 630,000 | 787,500 | 1,417,500 |
| 南一中分班(僅91新生) | 3,150,000 | 630,000 | 787,500 | 1,417,500 |
| 師資班 | | | | |
| 國小師資班 | 11,000,000 | 1,100,000 | 2,750,000 | 3,850,000 |
| 幼教師資班 | 3,250,000 | 325,000 | 812,500 | 1,137,500 |
| 合計 | | | | |
| 合計 | 59,673,000 | 7,643,100 | 14,918,250 | 22,561,350 |

註：學分班部份：1.校內行政費用概估為學費收入10%，校外分班則為20%

2.鐘點費概估為學分費收入之25%

師資班部份：1.校內行政費用概估為學費收入10%

2.鐘點費概估為學分費收入之25%

*收入欄見另表(推廣教育91學年度學分班學費收入預估)概算

專任教師薪資預算表(一年核發12個月)

| 職稱 | 人數 | 每人金額 | 合計 |
|-------|-----|---------|-------------|
| 教授 | 10 | 90,000 | 900,000 |
| 副教授 | 17 | 75,000 | 1,275,000 |
| 助理教授 | 81 | 66,000 | 5,346,000 |
| 講師 | 92 | 54,000 | 4,968,000 |
| 總計 | 200 | 285,000 | 12,489,000 |
| *12個月 | | | 149,868,000 |

80% 90%
 人 數 每人金額 合計
 15 (12) 90000 1350000
 25 (18) 75000 1875000
 93 (112) 66000 6138000
 92 54000 4968000
 225 285000 14331000
 X12

年終

| 職稱 | 人數 | 每人金額 | 合計 |
|------|-----|---------|------------|
| 教授 | 10 | 90,000 | 900,000 |
| 副教授 | 17 | 75,000 | 1,275,000 |
| 助理教授 | 81 | 66,000 | 5,346,000 |
| 講師 | 92 | 54,000 | 4,968,000 |
| 總計 | 200 | 285,000 | 12,489,000 |

90% 12月
 1350000 2,025,000
 1875000 2,812,500
 6138000 3,069,000
 4968000 2,484,000
 14331000 21,266,500
 17197200

專兼任教師鐘點費預算(一年核發9個月)

| 月數 | 單月金額 | 總額 |
|----|-----------|------------|
| 9 | 2,200,000 | 19,800,000 |

3 半月 2420000
 21780000

行政人員(校長+職+工+主管加給)(一年核發12個月)

| 職稱 | 人數 | 總金額 |
|------|----|------------|
| 校長 | 1 | 132,850 |
| 職員 | 15 | 630,000 |
| 工友 | 10 | 250,000 |
| 主管加給 | | 400,000 |
| 合計 | | 1,412,850 |
| 12個月 | | 16,954,200 |

16954200

保險費預算

| | |
|------|-----------|
| 每月公保 | 150,000 |
| 每月勞保 | 5,000 |
| 每月健保 | 43,000 |
| 合計 | 155,000 |
| 12個月 | 1,860,000 |

90%
 165000
 5000
 170000
 X12 = 2040000

說明：

90學年度下學期師資為144人

91學年度上學期開始人數預計為200人 (80%)

225人 (90%)

→ 200971200

→ 227077200

本表 = 本館預算 + 2%
 AL

100% 的研資

| 类别 | 人数 | 每人金額 | 合計 |
|---------------|-----|--------|-------------|
| 教授 | 20 | 90000 | 1800000 |
| 副教授 | 33 | 75000 | 2475000 |
| 助教授 | 105 | 66000 | 6930000 |
| 講師 | 92 | 54000 | 4968000 |
| 總計 | 250 | 285000 | 16173000 |
| 12個月 | | | 194076000 ✓ |

年终奖金 100% 的研資

加上 1.5 個月月薪水 = $16173000 \times 1.5 = 24259500$ ✓

鐘點費用 100% 的研資

每月 2640000 總額 $\times 9$ 個月 = $2640000 \times 9 = 23760000$ ✓

✓ 行政人員 (不發)

→ 16954200

保險費計算

全保 180000

醫保 5000

合計 185000

12個月 185000 $\times 12 = 2220000$

200 (8%)
 → 200991200
 225 (90%)
 → 227077200
 250 (100%)
 → 26269700

若 100% 的解聘 + 100% 的職工

行政人員原為 16954200

一年核發 13.5 個月。

校長 1 金額 132850

職員 ~~40~~ 40 1638600

工友 15 375600

主管加給 400000

合計 2545850 ^{每月} × 12 = 30550200

13.5 個月 (含年終獎) 34368975 13.5 個月 3.818.775

保險費

合保 ~~17000~~ 200600

薪保 7500

紅卹 207500

12 個月 2490000

行政人員年終獎金:

$$(2545850 - 400000) \times 2 = 4291700 \rightarrow 4300000$$

保險費:

致遠管理學院
支出預算明細預估說明
九十一學年度

| | | |
|----------------------------|-------------|-------------|
| 董事會支出 | | 500,000 |
| 業務費 | 365,000 | |
| 交通費 | 135,000 | |
| 行政管理支出 | | 67,909,000 |
| 人事費 | 35,282,000 | |
| 薪津 | 30,550,000 | |
| 員工保險費(健 勞保) | 432,000 | |
| 年終獎金(以2個月計算) | 4,300,000 | |
| 業務費 | 28,880,000 | |
| 租金支出 | 4,880,000 | |
| 其他支出(月平均約100萬*2*12) | 24,000,000 | |
| 維護及報廢(月平均100,000元*2*12) | 2,400,000 | |
| 退休撫卹費(11,709,000*26/226) | 1,347,000 | |
| 教學研究及訓輔支出 | | 317,178,000 |
| 人事費 | 254,416,000 | |
| 薪津 | 217,836,000 | |
| 年終獎金(以2個月計算) | 32,340,000 | |
| 導師費(130班*5,000*2) | 1,300,000 | |
| 保險費(公健保月估245000元*12) | 2,940,000 | |
| 業務費 | 50,000,000 | |
| 業務費(月平均2,000,000元*2.1*12) | 50,000,000 | |
| 維護及報廢(月平均100,000元*2*12) | 2,400,000 | |
| 退休撫卹費(11,709,000*200/226) | 10,362,000 | |
| 獎助學金支出(493,327,000*3%*90%) | | 15,000,000 |
| 行政管理支出及教學研究訓輔及獎助學金 | | 400,087,000 |
| 推廣教育及其他教學支出 | | 22,560,000 |
| 人事費 | 14,920,000 | |
| 業務費 | 7,640,000 | |
| 建教合作支出 | | 4,578,000 |
| 財務支出 | | — |
| 其他支出 (會計務支出1,500,000) | | 2,000,000 |
| 經常門支出合計 | | 429,725,000 |

簽 於 (會計室 一九一一年四月二十四日)

主旨：擬送九十一學年度學雜費標準表及預算表於校務會議討論，簽請 鑒核。
說明：

- 一、依大學法十四條規定，學校預算需經校務會議審議，並依私立學校會計制度之一致規定，學校預算需經董事會通過後，每學年度開始前提報主管教育行政機關備查。
- 二、擬送九十一學年度學雜費標準表及預算表，於校務會議討論通過後，提報董事會，並於董事會通過後，向教育部備查。
- 三、提案內容如附件。

敬陳

校長

楊秉憲
0425



0424

致遠管理學院九十一學年度學雜費標準表

| | 教育研究所 | 財務金融學系 企業管理學系 觀光休閒學系 餐飲管理學系 | 幼兒教育學系 應用日語學系 應用英語學系 | 資訊管理學系 營建管理學系 工業管理學系 網路及電訊工程學系 資訊工程學系 | 醫務管理學系 |
|----------------|--------|--------------------------------------|----------------------------|---|--------|
| 學費 | 35,000 | 35,000 | 35,000 | 36,000 | 36,000 |
| 雜費 | 8,310 | 8,310 | 7,010 | 11,000 | 11,000 |
| 總計 | 43,310 | 43,310 | 42,010 | 47,000 | 47,000 |
| 學分學雜費 (每學分) | | 1,250 | 1,230 | 1,350 | 1,350 |

備註：1. 本學年度新增系所：進修部觀光休閒學系、大學部網路及電訊工程學系、資訊工程學系、營建管理學系，其學雜費比照原有相關系所。

2. 本學年度系所學雜費比照 89 學年度，未予調整。

3. 進修部各學院系以學分費、修習學分數核計學雜費。

4. 除學雜費外，另收明細如下：

a. 學生平安保險費上、下學期各 103 元。

- b. 語言教學實習費為 900 元，日間部大學、二技應用英語系及大學應用日語系每學期學生必繳，進修部應用英語系每學期學生必繳 400 元。

- c. 電腦使用費收取標準如下：

| | 一年級 | 二年級 | 三年級 | 四年級 |
|---------|--|---|-----|-----|
| 日間大學部 | 900 元 (但資訊管理學系、網路及電訊工程學系、資訊工程學系、營建管理學系為 1100 元)。 | 900 元 (但資訊管理學系、網路及電訊工程學系、營建管理學系為 1100 元)。 | 0 | 0 |
| 日間二技部 | 900 元 (但資訊管理學系、營建管理學系為 1100 元)。 | 0 | | |
| 進修部(二技) | 500 元。 | 0 | | |

- d. 餐飲教學實習費為 900 元，日間部大學二、三年級、日間部二技一年級、進修部一年級必繳。
- e. 退撫基金：學費 * 2% 【學分學雜費 * 75.68% * 2% * 學分數】。
- f. 課外活動費為代辦費 300 元(進修部 150 元)。
- g. 住宿費 12,000 元。